盛京時報

農曆戊寅三月十九日
昭和十三年四月十九日
西曆一千九百卅八年

時論

英意交涉之展望

（李雅森譯）

三月九日開於羅馬之英意交涉○經意外相齊亞諾與英大使巴斯○數作外交折衝○併開兩國專門家會議○以談判至今○聞該外相與大使○亟待專門家會議告一段落○再作第九次晤面○此際若酌情度理○以刺探其交涉經緯○爲時尚無過早之嫌也○

此交涉之來○原藉艾登辭職之轉機所促成○雖健忘者必猶憶之甚審○舉其交涉主題○不外西班牙之動亂○地中海及紅海之爭權○蘇彝士運河之通航○與夫既爲浸潤埃及蘇丹之布魯納爾河 源又屬意領阿比西尼亞境之札那湖利用問題等○揆英之意○倘見四月以內克訂協定○則五月初希特勒總統之聘意○適逢其會○彼此融融睦睦之下○將就五月之國聯理事會○提及承認意阿合併以爲國聯問題也○然此英意交涉成敗如何○尚在不可知之數○觀英國勞動黨之猛烈反對態度○則前途坎坷正多○即謂張伯倫之政治命運被箝制於某種程度○亦無不可也○

英之對意交涉○其竭力營謀○冀其有成○蓋不難窺知○惟其進展程度○至今究已如何○捨交涉當事者以外○無人確悉○僅有羅馬及英倫方面時唱好音而已○姑以地中海與紅海問題論○兩國現今造艦之主要部分○非至一九四〇年不能竣工○是則暫欲以任何英意協定○强求敷衍大体者○不啻緣木求魚○談何容易○而撤收西班牙外國義勇軍案○又急若燃眉○所患英之勞動黨與自由黨○週來狂呼反對獨裁政治國○怒毗欲裂○氣焰萬丈○對此問題不斷喧囂其言○彈劾政府○故政府縝密自處○不敢稍懈○至對阿比西尼亞諸問題○反對黨猶仍堅抱國聯理論○以抨擊張伯倫首相○是皆目前荆棘不可忽視者也○

自客歲以來○英揆曾反復闡述○以復興歐洲各國之互相信賴與安全感○爲其根本方針○故今英意交涉最堪注意者○不在解决各問題之技術細目○端在此方針之能否成功○原張伯倫首相之本意○力滅猜忌之見○冀不有害國際關係○所處心積慮者○專重現實○是不特對歐洲時局爲然○凡應付世界各方○亦莫不準此○蓋可謂論理之義也○前値德奧合併○英揆以樹立互信關係無望○雖曾喟然而嘆○然失之東隅○收之桑榆○今與意國謀好○已至必諧之勢○昨年一月初○英意間即曾訂立地中海紳士協定○惜三四月後○兩國國交又告擱淺○究其主因○厥唯兩國之未能心心相印耳○否則雖百數協定○亦何患不成○以故此次英意交涉之成敗○祇以意國於柏林○羅馬軸心政策上所用手段爲轉移○個中關鍵○唯覦乎英意兩國對於契合之點○能否先自調節削去癥結 以合步武而已○

然而談判之跡乎此境○除英意間芥蒂之外○復有德意軸心之存在及面 對地中海之大國 法蘭西立場○爲其險阻○倘調整英德國交○循乎英側之希望以行○則必格格不入○故兩國之關係○自本年二月以來○轉益惡化○觀邇來兩國報章之論調○亦可洞見○職是之故○縱英意協定至於成立○而兩國究當如何以締對德關係○未始非一問題也○至於法國○所抱對外政策○竟諱莫如深○上月二十二日定在衆院討論○嗣又經外相要求展期○避作明言○不可捉摸○而其內閣人事○且猶更替不已○其於地中海上○與意國根本利害相忤之勢○從未嘗改○雖英國依然堅持英法之盟○究奈法意關係之不睦何○今張伯倫首相○固已奮然躍起○不辭趨就獨裁政治家○然法國政界之空氣○仍自淡漠○法意交涉之機運○倘未熟也○總之○即使英意琴瑟已調○而未見英德與法意言歸於好○終有畫龍而不點睛之憾○若然○則歐洲前途仍必多蜀道之嘆焉○(東京朝日新聞)

方道尹到任

膠東已露明朗曙光

【青州十八日電】山東省膠東道尹方永正氏一行、十六日午後到青州、入道尹公署、在日軍擁護之下、漸次蘇生中之青州、歡迎道尹方永正氏、各門戶揭揚日華兩國旗、爲之歡迎、於是實踐明朗政治之第一步、定積極的恢復治安、

招商局出賣案完全失敗

美懼捲入日華紛爭漩渦 漢特氏劃策歸畫餅

前途難關尚多恐難輕易實現

【香港十七日電】日前美華間商議繼承招商局所有船舶二十五隻及在各港埸碼頭倉庫紡績、工場等之附屬財產一切於美華合辦之形式下、創設各公稱資本四百萬乃至六百萬美金之新航運會社及附屬財產運營會社之二會社之尨大讓渡契約、原則的規定成功之美國銀行團代表威廉漢特氏、其後將根本移於上海、因爲與各方面曾在折衝中、故問題似完全由香港移於上海者、但忽於十六日復在香港出現、而又惹起各方面之注目、然據消息靈通者之觀測云、漢特氏在香港攜帶假簽字已畢之前項讓渡案赴上海、爲將所有船廿五隻之船籍、移於美國籍、在上海與美國當局曾進行折衝、但美國當局、本諸契約、當即與日本軍佔領地之敵產處理宣言及航行遮斷宣言、發生正面衝突、因恐美國捲入日華紛爭之漩渦中發生國際糾紛、未與以出兌許可、漢特氏乃不得已另作第二步良策、企圖將招商局所有船出兌英國、而重來香港、然而美國政府既足踏兩方、而英國當局是否與以允諾、頗屬疑問、據觀漢特氏在香港亦必失望、另圖向英美以外第三國出兌、本契約迄至實現、前途可謂不無莫大困難、

國府輸血路斷絕

【香港十八日電】日本海軍航空隊亘前十五十六兩日將廣九鐵路石龍鐵橋炸破 最初華側報道、曾傳稱對復舊似須數日、而實際之被害判明尤爲重大、據本日當地接到外人側情報、傳說修復、最少亦須三個月、此爲在修理中不再受空襲之假定、於茲數個月間、敵依當最重要軍事輸送路之廣九鐵路連絡、殆已等於斷絕、華側之打擊、有甚大者、鐵路當局、自十七日只以舟船運送旅客、而貨物之輸送、全然爲不可能之狀態、

【又十七日電】據黨國方面

因石龍鐵橋「廣九鐵路」被炸 長期抗戰受致命創

消息云、日空隊十六日之空炸石龍鐵橋、極爲猛烈、該橋因被炸毀、橋全部轉移約一尺、目下猛烈急於復舊工程、但至少今後數日間、不能復舊、華側因恐於復舊作業中、再被爆炸、或將該鐵橋被徹底的破壞、於其場合、若新設代此之鐵橋、則必需多大之時日、斷絕重要武器供給路、故非常憂慮、然因此轟炸、香港、廣東間貨物輸送、一切停止、多數之貨物汽車裝甲車等之裝箱、均堆積於香港領之境界深圳驛及九龍驛等、頗呈混亂狀態、又旅客之鐵道聯絡、亦爲不能、聞廣九鐵路當局、自十七日起、以船渡過石龍、而行折回運轉、

佔領林縣

【石家莊十七日電】大野部隊、十五日協同李英所指揮之皇協第一軍、（投降軍）猛攻蟠居林縣（彰德西方九十里）省境附近堅固陣地之萬福麟軍一千六百餘人、當日下午五時、占領林縣入城、

高亞洲司長辭任

後任爲歐美派之厲昭

【上海十七日電】據中央通信報導、國民政府允、准外交部亞洲司長高宗武氏辭職、高宗武在汪精衛張群王寵惠三任之部長下、担當亞洲司長之重任、此次可視爲因當初被看爲親日家之關係而提出辭呈者、更爲後任司長代理之厲昭、係上海滬江大學出身、一九三二年曾爲南阿洲司科長、爲與日本全然無因緣之歐美派外交官

（寫眞爲辭任之高宗武氏）

故雲王追悼會

滿日華代表出席 盛大舉行

【綏遠十七日電】蒙古聯盟自治政府主席雲王、前於上月廿四日在百靈廟逝世、十六日上午十時、在厚和市公會堂舉行追悼會、到有副主席德王各自治政府代表五人、日華代表、日本各部隊、滿洲及中國政府各界代表數百人、首先全員起立、默禱三分鐘、讀經、奏哀樂、德王恭讀祭文、各來賓致弔詞、中午禮成、

太湖西岸[第三次]討伐戰

擊滅三師六千殘敵

三州山麓展開壯烈包圍殲滅戰

【南京十七日電】自十三日揭開至十五日所行之太湖西岸地區第三次大討伐戰、完全擊滅敵軍約三師人、大收成功、即爲麾森部隊對在溧陽東南十三公里大集鎮西方高地構築數條陣地、窺逆襲溧陽之機之第六十師、又石井、田上兩部隊、對自溧陽東南十五公里長沙鎮迤至東南上東山約達百公里陣地第五十九師及國民革命軍兩師、自十三日黎明、三部隊一齊開始猛攻、神崎上田兩飛行部隊若干架、亦與地上部隊相呼應、猛炸敵陣、敵軍在日軍猛炸之下、亦不示弱、國民革命軍極力督戰、十三日及十四日上午、曾作破釜沈舟的頑强抵抗、十四日午遂漸不支、督戰隊率先開始退却、各陣地亦相繼紛紛敗退、日軍巧將其誘至三州山山麓地帶、十五日晨展開壯烈包圍殲滅戰、約計三師六千敵軍、完全擊滅、大奏凱歌、是役日軍損失極微、

傷兵保護院總裁 舉行親任式

【東京十八日電】天皇陛下十八日午前十時御臨鳳凰間、於廣田外相侍立下、舉行傷兵保護院總裁親任式、對本庄繁大將賜親任勅語由廣田外相授左記官記、

陸軍大將正三位勳一等功一級、男爵 本庄 繁、

北京寺內部隊 招募滿人通譯

【北京十七日電】爲求東亞永遠和平、在北京寺內部隊[illegible]宣撫班、十六日已發表招募滿人通譯、大要如左、

一、公學堂畢業程度、通曉日語對話之未滿卅歲男子、（須有保証人）

一、報名投選處、（1）奉天[illegible]人事課、（希望在奉天投考者）（2）大連[illegible]本社人事課、（希望在大連投考者）

一、履歷書、畢業成績証明書、身休檢查証、連同照片、一併於廿三日前提出、

一、待遇月額四十圓左右、

★ ★ ★

國府爲備重大危機

漢口重要機關決遷往長沙

不待今秋蔣政權餘燄將絕

【上海專電】在日軍猛烈追擊之下、衝破隴海線、已成時間問題、致抗日作戰大本營之漢口、有重大危機當前、因此情勢遽變而大呈狼狽之蔣介石、最近特召集軍政黨要人、協議對策、結果決定、在黃河一帶極力阻止日軍南下、然爲備萬一之時期計、即將月下漢口之大本營及外交部等政府重要機關遷往長沙、中國要人等、窺知蔣有拋棄漢口之決心、皆立足不穩、已開始遷移、而因政府機關遷往長沙、自有日本空軍來襲之虞、故長沙人心、大呈動搖、消息靈通者觀測、蔣政權有陸續躲出長沙之勢、實足暴露失去國民信賴之抗日政權末路窺途、不能挨過今秋、

英意協定與日德美

與美渡洋進攻戰相呼應 英國忙於遠東軍備

日對英法會議極注目其推移

【東京十七日電】日本政府、對于英美法三國專門家會議之動態、異常注目、且因定二十八日舉行之英法談判、將予遠東方面以重大影響、故對該談判之結論、亦極關心、蓋英法談判、將以英法空軍協定及海軍協定爲議題、殆無疑義、英國政府、爲應付遠東方面之情勢、今春會對使用法領安南之該國航空根據地、與法國政府訂有成約、英將其新銳戰鬥機界諸法國、以作代價、如是、英國政府在遠東攫得空軍根據地之下、對海軍軍備、復擬將西地中海之一部警備權委於法國海軍、餘則由英海軍使用法國根據地、而負警備之全責、要爲英國政府欲求新嘉坡根據地與本國連絡完善之名義而已、實則正與美國渡洋進攻作戰相呼應、忙於遠東軍備、

英意協定成立後

英德談判行將續開

英政界觀測

【倫敦十七日電】在歐洲政局劃一重大轉換期之英意協定十六日已在羅馬正式簽字、英國政界方面觀測如左、此新協定、解消英意間之緊迫狀態、恢復兩國史上之親善、且令西歐諸國之間、亦臨和平與理解之時代、法國不久亦將與意大利開始交涉、致力解決懸案、意大利方面、力言本協定決不有碍柏林、羅馬軸心、一向意國政府對此交涉經過、不分巨細、皆一一通報德國政府、而英國對此交涉經過、亦逐一報告法國政府、兩方不謀而合、因此英德談判、行將繼開、殆無疑問、

田中部隊勇戰 擊滅紅槍會匪

【蚌埠十七日電】十七日午前十時半許、在桃園南端有着赤青紫等雜色服裝之紅槍會匪百五十名、曾喊叫來襲、田中部隊、對此加以機關槍之掃射、交戰四十分後、確將該匪賊擊斃百三十名、

意國使節團西下

【東京十八日電】意大利使節團一行、十七日晚九時半、由東京乘車西下矣、

日本

英意暫呈明朗化

根本的抵觸點尚未解除

【東京十八日電】關於十六日業經簽字之英意協定交涉、日外務當局、大体作以下觀測、自阿比西尼亞戰爭以來、英意兩國間暗雲低迷、頗呈險惡、惟意大利方面既不願徒與英國構事、英國亦覺與意爭執無利、因之英國側今竟大示讓步、乃成立此次新協定、自此兩國間之關係、確當暫呈明朗化、然英意兩國進行國策上所存之根本抵觸殊難以成立此協定解除、故其意義、終不能謂已成就英意根本提携、而此於遠東問題、並無直接影響、况意大利之對日態度、斷不至有如何變化、問題唯在兩國之態度如何、總之、英意協定所予之間接影響、爲日本最深切關心者、尤以英國之遠東政策、料將立使蘇聯之外交政策上起敏銳反響、處此意義、則歐洲外交今後之新開展、當十分注目以俟之云云、

美國

政界一致表示歡迎

已露承認意阿合併之意

【華盛頓十七日電】美國政府方面、對於英意協定之成立、由於增進歐洲和平之見地、表示歡欣讚美見解、尤於此協定成立之契機、國務省內不承認併阿主義再行考慮之空氣甚昂、頗堪注目、政界消息靈通者對此、於十六日夜談稱、果英國承認意阿合併、美國無論於何種時勢下、亦未必堅持不承認政策、俟五月末之聯盟理事會經過如何、政府必變更方針、

德國

與德意關係毫無影響

【柏林十六日電】德意志政界、對於英意協定之成立、表示好意、柏林羅馬樞軸、目的固在於歐洲之和平、故英意以地中海東非之和平爲目標而締結協定、極爲當然、觀此協定之所以成立、固由於以往意大利和協態度與張伯倫首相現實政策之莫大潛勢力、政府當局、於檢討協定內容告終之前、不欲有所說明、並廻避一切批評、

英意將新訂通商協定

【羅馬十七日電】英意兩國、今因協定成立、政治軍事上交涉告一段落、乘此機會、兩國決再謀調節改善通商貿易關係、近擬舉開通商經濟會議、此會議將整理改廢兩國間現存之各種通商協定、而欲締訂英意協定、此新通商協定、大致擬取互惠制度、意國似擬藉此向英國訂購煤炭、

英意協定之內容

【倫敦十六日電】英意兩國政府、十六日同時發表英意新協定全文、此協定由下列三份而成、

一、英意議定書附屬文件一份、

一、英意兩國間交換之往復書簡

一、鄰接協定、

附屬議定書、規定確認地中海、紅海、東非兩國新事態、交換軍事情報、取締宣傳、阿比西尼亞薩那湖尊重英國權益等具體的事項、並於往復書簡、意大利公約撤回西班牙義勇軍、英國公約勸告國聯理事會承認合併阿比西尼亞、

日機亘前後三次 猛襲漢口飛行場

【上海十七日電】艦隊報道部午後七時半發表＝日本海軍航空隊、自十七日午前一時許到黎明、前後計三次、敢行敵空軍中樞漢口飛行場之夜間攻擊、此夜雖爲明月、但煙霧殊深、目相當困難、全彈命中城內、爆炸効果、因爲夜間、雖未判明、但認爲對敵與以多大損害者、第二次攻擊之際、排除敵探照燈盲目的照射、與敵戰鬪機數架交戰、但將此擊退、前後三次全機安然歸還、

本日三大張

滿日司法事務共助法
昨日通過閣議

【新京專電】十八日之第十七次國務院會議、午後二時於國務院會議室開會、可決左記事項、
一、大陸科學院官制中改正之件、恐妨碍科學院之研究並爲圖滿分析試驗及官廳與一般之託囑並爲應對產業五年計畫國家總動員計畫及資源開發計畫之擴充整備、必要增加職員、
二、馬疫研究所官制中改正之件、
三、首都警察廳官制中改正之件、因臨時國都建設局官制制定、從來新京特別市掌管之建築取締事務、移歸首都警察管理、因之改正、
四、滿日司法事務共助法、領事裁判權撤廢後、滿日兩國間相互之司法事務相助、甚爲必要、於日本已見制定與本法種種內容適合之滿日司法事務共助法因之我國亦制定本法

故鄭前總理國葬式日
各官署一律休務

奉天省公署、頃奉到國務院訓令、令於本月二十日故鄭前總理國葬之日、各官署一律休息一天、以誌弔意、刻經省署已將該項訓令、轉令所屬知照、其國務院訓令原文如下、
國務院訓令第六十二號
查康德五年四月二十日、爲前國務總理大臣故大勳位鄭孝胥國葬典禮弔禮式之日、所有官署、應一律休務、合函令仰各官署知照、

練習艦隊船員
赴金州見學

【大連專電】市民熱烈歡迎中之帝國練習艦隊八雲磐手船員、於十四日午前八時開始上陸、在市內行軍後、第二班於午前九時赴金州、見學南山戰跡、午後二時歸抵大連、

商業日語講習班
昨舉行修了式

奉天市商會附屬之商業日語講習班、自開始後、即由市內各商號之店員中從事蔡集優秀之份子、每日施行教練、現該會因鑒於合併改組期屆、爲結束起見、即於昨(十八日)午前十一時許、任商會三樓上會議室內、由學員八十名全体教職員等以及省市代表多數參與之下當即舉行修了式、席間、除由會長訓示及副會長報告外、並由來賓致詞、終了後、即行授予証書云、

冀東政府訪日團
昨日過奉歸國

訪日視察終了於歸國途次來奉之冀東政府教育廳訪日視察團一行廿五名、十八日午後二時五十分、乘滿華直通列車歸國云、

前駐滬總領事
岡本氏過奉

前駐上海總領事岡本季正氏十八日午前七時四十分乘望號車經朝鮮來奉、少憩後、午後二時四十七分乘亞細亞赴新京云、

青少年移民隊
建設青年訓練所

【新京專電】入殖嫩江縣伊拉哈之青少年移民先驅隊建設彼等溫床道場之青年訓練所自三百名中選出四十三名(均係十六歲至十九歲)準備隊、目下在孫吳地區腰屯、進行建設準備、按該移民七百名入殖、往年四、五百名入殖預定十一月末以前約入殖三千名云、

澤田前參事官
昨日離新京

【新京專電】榮轉華北某要職之澤田前大使館參事官變更十八日乘亞細亞離京之預定、決定乘午前十時之鳩號、車出發云、

"國展"開幕在邇
全國出品踴躍

【新京專電】美術滿洲之誇耀、藝術最高峯之滿洲國美術展覽會、於陽春五月二日訪日宣詔紀念日、在新京記念公會堂及大經路小學校開會、事務所之滿日文化協會、定於二十日截止出品收受、現在所收之東洋畫、西洋畫、彫刻工藝、法書已達五百點、係新京、奉天、大連、安東、撫順、北滿、熱河各地之出品、其中並有蒙古人及外國人之出品、滿人方面之出品、今年不愧爲國展之作品不少、甚期待其開幕云、(寫眞 即堆積如山之應募出品)

滿鐵埠頭營業規程制定
定五月十五日起實施

鐵道總局爲求埠頭營業合理化、此次新制定南滿洲鐵道株式會社埠頭營業規程、定自五月十五日起實施、十八日已正式發表、新規程將現行之(一)社線埠頭營業規程、(二)、國線碼頭營業規程、(三)、北鮮羅津埠頭營業暫定規程全面統一、併尊重與準據法令之調和與海上運送機關之連絡協調及船舶、貨主之利益、以規程形式之整備等爲基調、作適切妥當之改正云、

以綠化國都爲目的
協和會植樹告成
俟各分會所種者長大時即爲其所有林

【新京專電】以國都綠化之目的、協和會在新京環狀線栽植之苗木、十七日使七千人出動、植十萬株、總計將廿一萬八千株蜿蜒植樹約十粁、已告終了、星野長官連日出動巡視激勵、經各分會手栽植之苗木、長大時、即將該地區作爲各分會之所有林、値春秋好季節協和會員集此作可大野遊會、協和會之發展與苗木之成長、同屬極可期待、將來其樂不淺云、

鐵總優待觀櫻團体
制定運費折扣辦法

鐵道總局前曾設觀櫻旅客團体運費折扣制度、折扣率決定五人以上八扣、二十人以上七扣、五十人以上六扣、今年度該折扣乘車劵、赴大連旅順方面者、自四月二十三日至五月二日、赴安東方面者、自四月二十八日至五月七日、於滿開前後十日間發賣云、

梅宰博士
自哈南下

【哈爾濱專電】十七日來哈之日匈協會副會長梅宰博士、於十八日乘「亞細亞」車南下矣、

商會令各事務所
迅速結束報告

奉天市商會頃以該會之合併改組期迫、爲謀所屬各區事務所之會務、以及各事務所人事之整理起見、當於十四日由該會通知、各事務所、對於各項事務、迅速結束報告、一方對於各分區人員人等、亦行呈報到會而便於此次合併之去留云、

金家屯村火警

大東區警察署管界、東陵附近金家屯村、門牌三號、住戶申德仁、正草房四間、十七日午後四時許、因在西頭第二間內造飯失愼起火、除村民救護外、並報告消防署、因路程稍遠、以致消防人員赶到時、火已成勢、經努力撲救下、始行熄滅、結果、四間草房同化烏有、損失房價約二百元、物品損失約一百六元云、

學生住客棧被竊

大西關大街路南、元興客棧八號房間內、住有趙儉、胡寶琛等四名、爲自動車學校學生、十七日午后一時由街回來時、發覺衣物丟失十餘件、但門在鎖着、鑰匙由櫃夥劉東海保存、門窗等處、亦無痕跡、該被害者當報告南市塲署請求辦理云、

歡迎意親善使節
省署製就分發
意國國旗

奉天省公署、頃以友邦意大利親善使節一行、即將經由日本而來奉天、以是爲歡迎而表示兩國國民間之親善起見、特經製就意大利國旗一萬餘面、於昨(十八日)經由省公署庶務科向各市縣開始發送中、以便於該使節一行到着後、均須一律揭揚、以表敬意云、
又該旗發送於奉天市內者計爲五千餘份定日內即由市公署向市內各區分別發送、再向商民間實施飭其購買、該國旗每面預定收取費爲國幣四角云、

關東軍各部隊
討匪狀況

【新京專電】石川、森村、倉石、和田、間崎各部隊之討匪狀況如左、

△石川部隊

一、長澤隊接得在依蘭縣黑背(刀俐東北方約十四公里)西南約六公里獨立標高三五五高地西南谷地有第五軍系匪約百名蟠踞之報、乃於四月七日午后零時四十分自刀俐出動討伐、發見據於數個散在家屋之匪團、當即包圍攻擊、交戰三十分鐘、匪不支四散潰走、
敵損害 遺棄屍体四具、鹵獲品小槍一支、子彈四五粒、其他若干、
我損害 戰死將一名、兵二一名、負傷下士一名、
戰死者 △第〇〇隊步兵中尉長澤太郎(頭部貫通創)、原籍兵庫縣氷上郡船城村朝日六一號、△第〇〇隊豫上等兵佐藤博一(頭部貫通創)原籍地兵庫縣武庫郡御影町御影字柳八四七號、△第〇〇隊豫上等兵鹿嶽鹿次(左頸部獸部貫通創左頸動脈損傷)、原籍地兵庫縣有馬郡小野村小柿九七號、
負傷者 △第〇〇隊步伍長松井次之助(前胸部擦過槍創)

二、木場隊於四月七日午前八時在依蘭縣道臺橋(依蘭東南方約廿六公里)西北方約六公里附近、擊潰大山匪約六十名、我方毫無損害、

三、目次隊於四月七日午後九時、奇襲盤據依蘭縣前刀俐南方約二公里部落之王蔭武匪約九十名、交戰廿分鐘後匪不支向南方潰走、
敵損害 遺棄屍體二具、斃馬六匹、鹵獲品小槍二支子彈一二八粒、
我損害 無

四、波部隊、於四月四日午前十時、接得樺川縣樹家窩棚部落(太平鎭東北方約十九公里)有趙尙志所部騎匪三〇〇蹄踞之報、當即出動蘇家店、攻擊在該地發見之匪、交戰二小時、匪向西方潰走、
敵損害 遺棄屍休九具、負傷者廿餘名、
我損害 無

△森村部隊

中野隊於掩護搬出湯原縣阿凌達河上流地區之軍用材中、三月廿八日午前五時卅分、在三道溝附近、與匪首不詳步匪約百人交戰五小時後、使其向東北方潰走、
敵損害 遺棄屍体一二具、負傷多人、
我損害 戰死兵二名、負傷兵六名、
戰死者△步兵〇隊步一等兵前田彥政(頭部盲貫通創)原籍地石川縣能美郡御幸村字串一〇三七號△步兵〇隊步一等兵間慶之助(左胸部貫通創)原籍地大阪府岸和田市野田町五七一號、
負傷者 步上等兵木下博、同馬場正典豫上等兵大堀安太郎同一等兵大石貞三同辻野節雄步一等兵片野宇三郎、

△倉石部隊

一、馬場隊於三月廿八日下午二時、在湯原縣八浪河上流各地、發見山寨、攻擊據於該處之騎匪約二十名、致匪徒潰走、
敵損害 遺棄屍休二具、鹵獲品小槍一支、
我損害 負傷名一名、
負傷者 △第〇〇隊步上等兵永石信行、

二、青田隊於三月廿九日接得樺川縣大賽崗西南方約五公里之部落有騎匪約三十名休宿之報、當即出動、十二時卅分自該地東方高地對匪加以奇襲攻擊、匪不支向南方潰走、
敵損害 遺棄屍體五具、斃馬四匹、鹵獲品小槍一支、洋砲二尊、
我損害 無

三、森本〇隊於三月廿九日向樺川縣東活龍溝分屯隊連絡途中、於午后十二時卅分在敖其(佳木斯西南方約廿三公里)南方約八里附近、發見騎匪約四十名、當即攻擊交戰歷七小時間、匪向北方潰走、
敵損害 遺棄屍體六具、斃馬四匹、俘虜一名、鹵獲馬二匹、
我損害 無

四、宜昌屯分屯隊(鹽治〇隊)衛兵司令、於三月廿七日午前三時廿分、率部下二名巡察湯原縣舒樂鎭北方約八公里中、突受前方部落射擊、當即加以攻擊、不明匪徒約二十名遂向東南方潰走、
敵損害 不詳、
我損害 負傷下士官一名、
負傷者 △伊集院隊步伍長菊地禮四郎、

五、富永隊於四月四日午前八時與滿軍及警察隊在樺川縣柳河子(太平鎭東方約十三公里)西方地點共同攻擊自〇家窩棚(太平鎭東北方約十八公里)逃走而來之趙尙志匪二百名、匪不支向西方潰走、
敵損害 不詳
我損害 無

△和田部隊

小野田討伐隊於四月六日午前八時三十分在樺川縣東板子房(太平鎭東北方約廿一公里)附近攻擊匪首不詳之匪二百名向東北方寶寶山方面追擊敗退之匪、匪在寶寶山西南方高地雖猶頑強抵抗、但至午后七時卅分、竟不支而向東方濃地帶潰走、
敵損害 遺棄屍休九具、其他因夜暗不詳
我損害 重傷兵一名、戰傷馬一名、
負傷者 △北本隊騎上等兵千田幸喜、

△間崎部隊

梅津〇隊於四月四日以蒐集匪情目的、午前七時卅分向依蘭縣小八浪出發(蔡家溝湖南營西方約十六公里)前進中、十二時許在蔡家溝南方臺地發見自該部落逃走之仁義好所率騎匪約二十名、當即加以攻擊
敵損害 遺棄屍体三具、斃馬二匹、鹵獲馬一匹、
我損害 無、

▲　▲　▲

靖國神社臨時招魂祭日
奉天亦舉行祭典

廿六日爲靖國神社臨時招魂祭、奉天定於是日午前十時在忠靈塔境內、由祭典委員長岩松部隊長及名委員、在鄉軍人會、協和會、國防婦人會等團體學生等多數參列之下、盛大舉行招魂祭祭典、修複招魂詞祝詞奏上、玉串捧奠後、十時十五分於 聖上駕幸靖國神社御參拜之時刻、滿日兩國一齊執行默禱、在奉七十萬市民、一致對戰歿英靈、衷心默禱、覺悟時艱之克服與更新之認識云、

東光學校發生
天花患者

大北邊門外東光學校學生崔人鶴、於十六日患病、十七日午后六時三十分許、突出天花、當即送小西關赤十字病院治療、並報告警廳、該廳衛生科聞報之後、爲杜絕再行發生而保市民健康計、即時電知各署、實施預防云、

徐娘被夫友拐走

小南關風雨壇派出所管界光明里、住戶楊維忠、充第一監獄看守、其妻易氏、年三十四歲、於十六日午前九時外出、當夜未回、楊某當報告警所、謂妻與友人喬雨廷、廿四歲逃走、拐去被褥等物、請求查找警所聞報後、當即電知各署、一体偵査云、

練習艦隊
高須司令官一行
訪問首都

【新京專電】遠涉重洋駛抵大連之練習艦隊高須司令官 以下幕僚候補生、士官、准士官等三百六十名、於十八日午前八時四十九分、在駐滿海軍部代谷參謀以下部員與 日滿官民 多人歡迎中、乘專車抵京、午前九時、首至駐滿海軍部、受谷本司令官寒暄、九時十五分、高須司令官以下幕僚驅車代表一行參拜新京神社、士官候 補生以下、乘公共汽車十五輛至忠靈塔、侍高須司令官以下幕僚到達、參拜忠靈塔、十時全體訪問關東軍司令官、其次於十一時參宮內府、蒙 皇帝陛下御賜以謁見之光榮、自是以後、高須司令官以下幕僚、於治安部訪于大臣、於國務院訪張總方理、述來京拜會之辭、此際士官候補生以下一行、於軍人會館聽取中岡、高橋兩參謀講述滿洲國之全貌、十二時十分、高須司令官以下、全體出席張總理之招待午餐會、午后高須司令官以下幕僚、自市公署屋頂展望都市建設情況、並繼續視察市中、士官候補生一行、則於午后一時四十分參觀市內建設云、

【又電】臨時張總理大臣招安之 高須司令官以下幕僚一行、午後二時蒞市公署、自屋頂展望國都建設狀態、對其猛進發展、不禁感嘆、並聆取關屋副市長說明其次赴南嶺訪戰跡、弔勇士戰歿之碑、午後三時十五分、抵關東軍司令官官邸、休憩後、三時五十分參觀市中、六時半臨席谷本駐滿海軍司令官之招待晚餐會、又士官候補生一行、午餐後參觀市內、二時十五分赴關東軍司令官官邸休憩、午后四時二十分乘車赴奉天、

法院旁聽錄
木匠偷車被擒
因爲治病靡錢

王振國、臨榆縣人、年二十五歲、住奉天市大南城門外與隆木舖、曾于十五歲時來奉、學木工手藝、乃于本年一月二十二日及二月二十七日、先後在日站島葉町四十三番地、偷得自轉車兩輛、賣錢花用、被事主瞥見、抓獲報警、解送奉天區檢察廳、偵查屬實、起訴同級法院、經審判官馬紹先、開庭審理、玆將筆錄誌下、
問(王振國)多大歲數、
答、二十五歲、
問、那縣人氏、
答、臨榆縣人、
問、住什麼地方、
答、住奉天市大南城門外與隆木舖啊、
問、你是作什麼的呀、
答、我是木匠手藝、
問、你家有什麼人、
答、有父母、
問、有產業麼呀、
答、靡有啊、
問、你多大來奉天的呀、
答、我十五歲那年來的呀、
問、你是幾時偷自轉車來呀、
答、今年二月二十七日午後八點多鐘吧、
問、在什麼地方偷的呢、
答、在日站島葉町四十三番地呀、
問、車在什麼地方放置來呀、
答、在大街上放置來呀、
問、怎麼偷的呢、
答、我看靡人、推着就走啦、
問、就偷一回嗎、
答、是、
問、賣在什麼地方啦、
答、走幾步叫人家就抓住啦、靡賣呀、
問、今年一月二十二日、你不是在島葉町四十三番地、偷過一輛自轉車嗎、
答、靡偷、那是挺刑不過、胡說的呀、
問、在檢察廳、怎麼也說偷過兩回呢、
答、那是胡說的呀、
問、兩回、一回、一樣判罪呀、
(低頭不語)、
問、倒是偷幾回呀、
答、兩回、
問、賣給誰啦、
答、靡賣呀、
問、不是賣給八王寺呂祥啦嗎、
答、靡賣呀、
問、說實話吧、在檢察廳你不說賣給大北關八王寺呂祥啦嗎、
答:…是、
問、賣多少錢呢、
答、五元錢啊、
問、值多少錢啊、
答、十幾元錢吧、
問、在檢察廳你不說值五十元嗎、
答、我說是新的能值五十元、那個車子是舊的呀、
問、共偷幾次呢、
答、兩次啊、
問、你因什麼要偷呢、
答、我的小便旁邊生兩個瘡疸、靡錢治才偷的呀、
問、你是皆因胡逛、才招的病吧、
答、我也不逛啊、
審判官宣諭、本案今天辯論終結、候判、暫押下去吧、(閉庭)

奉天警察廳調任
各警署日系警官

奉天警察廳、爲強化警察機構、十七日對管下八警署日系警官、正式發表轉勤者如左、
▲大和署警尉補田中巽、同屋員每熊大二、同木村信夫、調任警務科勤務、
▲南市場署警佐吉田松夫、調任警尉補澤田榮作、特務科警尉高尾進、名和義夫、皇姑屯署警尉補塚崎喜代次、大和署警尉補野昌秀雄、大東區署警尉補 山本耘介、警尉細田表作、鐵西署警尉古市德、調任警務科兼警務廳應援勤務、
▲大和署警尉吉村一生、調任警務科兼警務司應援勤務、
▲大和署警尉中村質、同溝本藤次郎、調任警務科勤務、
▲警務科警尉小山久雄、大和署警尉補山本春信、同藤井章夫、調任特務科勤務、
▲大和署警尉黑川寅夫、調任司法科勤務、
▲北市場署 警佐臨 坂重治郎、鐵西署佐警重利政二、警務科警長小池三衛、皇姑屯署警尉補尾高義作、南市場署警尉補木村淸造、林田正、調任大和署勤務、
▲南市場 署警佐 遊佩川重盛、北市場署警佐木行龍一、警尉間普菊次、大和署警尉河本武、 皇姑屯署 警尉佐澤光秀、調任城內署勤務
▲北市場署警佐 近藤憲一郎、同警尉望月正武、調任同林竹次、同 田中 園司、同警尉補中川克己大和署同施永申調任北關警察署勤務
▲警佐田井兵一、皇姑屯署同大川干民、同警尉古閑丸太衛生科同中野眞一、調任警尉小川政喜、大和署警尉補坂東要、要任同弓鐵男、調任大東區警察署勤務、
▲城內署警佐上田靜衛、大東區署同山本清助、警務科同小野源三郎、調任警尉今村千秋、大東區署同小原芳己、調任同佐佐木理一、大和署警尉補軍司武次、同本橋寅一郎、同警長長棹武、同村松秀雄大東區署警尉補佐藤國平調任南市場警察署勤務、
▲北關署警佐小柳竹次郎、大和署警尉花岡文人、調任同高野惠國同清水重男、衛生科警尉補西村琴義、調任同大刀彌菊次、同赤塚春雄、調任鐵西警察署勤務、
▲警佐吉田瑞穗、大和署警尉井上嘉男、同市之瀨祗映、同岸川傳、同警尉補長畦正人同安田薫、調任皇姑屯警察署勤務、
▲鐵西署警佐中山五郎、大和署警尉古田源吾、同菊地數雄、調任同根川由夫、同中村與太郎、同清水巖、調任北市場警察署勤務、
▲大和署警尉 五十嵐又吉調任保安科勤務、

子女學戲 師傅同居
演出一幕桃色案

有陳 陳氏者、現年三十七歲、雖徐娘已老、而風韻不減、其前夫已逝世、遺三男一女、(長男十四、次九歲、三六歲、女年十一、)氏孤衾未慣、不耐寡守、嗣又經人介紹、再醮陳錫山、前年八月一日、於本溪湖萬寶山門牌三十五號實行結婚、氏之子女、亦悉從母歸陳、因是生殖日繁、衣食即感困難、氏女(十一歲)乃與 張全林學唱、作串店生涯、嗣又經董某介紹劉振榮、敎該 女學戲、劉因在民家食宿、原陳本寒門、當不能與劉另備房間、不過橫陳一榻、同室而居、陳仍外出工作、並以劉對其女、熱心敎習、既無束之報備、更乏禮遇之隆、因而哀憐滋媿、彌感難宜、常詣陳氏、務對劉特別優待、以表寸心、不料陳氏解語未當、審意離異、便乘陳工作之隙、頻施調逗、劉年逾不惑、正苦獨眠、知音識曲、報以殷勤、於是由陳氏首以凉暖爲辭、請劉同床、遂成好事、甚而穢行不避、屢爲孩輩所見、童子何知、便向陳某洩露春風、陳始未親實情、家醜不欲外揚、忍辱屈處、以耐時日、不料陳氏劉某、愈演愈熾、更乃明目張膽、實行同榻、置孩輩於另處、毫無忌憚、於本年正月十五日夜二時許、陳某工作之後回家歇宿、此時門窗緊閉陳一再喚叫、劉某驚醒、一時情急、未暇掩飾先啓門扉、陳進屋後、一室漆黑、由劉明燈、不料孩輩等均在另榻鼾睡、陳氏半衾尙閒、一枕空側、尙與盡神疲、夢然無覺、陳火起無名、正待問罪、嗣又再四尋思、以爲綠頭巾兒何可自戴、便又百方過制、當時風波、幸告未起、但陳已心懷離安、便於月前遷來省垣工業區向陽街門牌二十一號居住、不料劉某竟色胆包天、食髓無厭、日前亦尋蹤來奉、寄宿華豐街雙和客棧、乘陳日出工作、仍去陳家、重叙舊歡、陳已偵察明確、因而忍無可忍、始行報警、北市場警察署將一干人犯均傳到質訊、劉等供認通奸不諱、現正依法審辦中、

天氣豫報

十九日南西風　晴間曇
十八日溫度
最高　十九度八
最低　三度四

疲勞度新測驗法

因血液沈澱速度的考察 診定疲勞和疾病的輕重

醫學研究的方向、最近大有變遷、即從向來的治療本位、有轉向豫防本位的趨勢、誠可喜的現象。還種豫防本位的研究法、不一而足、就中饒有興味的是血液沈降速度的測驗法

這個方法乃由人体採取四・五立方公分倒在刻碼的試驗管內

爲防凝固、混合以三％枸櫞酸蘇打一・五立方公分、一併勻合、使管竪置、良久血球略起沈降、上部遺以白色乃至淡黃色的血精—此種現象、學問上叫作血液的沈降反應、—尋常時和疲困時、健康時和有病時、其血球的沈降速度各有顯著的分別。一般在健康時、男子則經過一小時、所沈降的血球一—三公厘、女子則三—六公厘、經過二十四小時、概爲五〇—八〇公厘、但疲勞時或有病時、其沈降速度非常快。至於病勢沈重者、於最初的一小時間可堆七〇公厘。那麼

如測定一小時間或一晝夜後的血球沈降速度、便可判定疲勞或疾病的輕重程度

於是從來無法診斷的疾病尙且因之可以判明、所以爲臨牀醫學上別開一新紀元了。實際上、最近有瑞士的軍醫包曼博士、關於該國軍隊患病比例之低下現象、種々加以研究中、適用這個血球沈降速度測驗法、而發見利用黑菲菌而防止疲勞或疾病的新方法。據該氏研究所得結果、先把兵士一百九十三名、分爲甲乙兩班、對於甲班投給黑菲菌、乙班不給之。然後測量各班兵士的血球沈降速度、結果判明乙班兵士操後的疲勞特甚、血球沈降速度也很顯著。又對血球沈降速度一〇公厘的人、如投給每日五公分量的黑菲菌、則血球沈降量也低下至五公厘以下又經過種々研究結果、報告如把黑菲菌

於夏期投五公分量、冬期投一〇公分、既能防上操後的疲勞

又能豫防因疲勞而起的種々疲勞等々惰事、最後結論云、黑菲菌所以能有這樣効果、乃是該菌的成分「因爾塔赤恩」的功効。便秀黑菲菌劑「若素」、在此意味、以當挽救疲勞、增進抵抗力用最合理想的良藥。

報上問病

◆神經性心悸亢進症

【問】敝人現年十九歲、係一商家青年、素身羸弱、臉色蒼白、並無血色、客歲秋天、突感動悸異常亢進、就醫診斷之下、判爲神經性心臟病、需稍稍或作勞、便感動悸突々亢進呼氣短促、困苦萬分、每一分鐘、脈博拍至一百二十回之多而續拍四分鐘許便止之事、平常有之。懇請海內名醫、賜以指示、並乞給與藥方、幸甚（關原李洛茂）

【答】神經性心悸亢進的一症係多由一般榮養障碍以及腸胃虛弱而起之疾病。是以、如能使全身得以强壯、即可痊癒。尤其爲使腸胃轉弱爲强計、最値得推奬的是「若素」的連用、其他對此病症、除須攝取充分的睡眠外、務須避免過勞過食爲最要緊。醫學士 宮脇直一

腸胃病・結核病 基礎的治療

所謂「因爾答赤恩」是甚麼東西？要在下面略加說明本品是近代榮養學界所公認一種富有研究價値的榮養素、其効能

促進人体活力源泉的肝臟素或血液內糖分的迅速變化

又能圓滑体細胞的新陳代謝、結果提高身體的抵抗力、使不易受種々刺戟或病原菌、毒素等的惡作用據分析學云、黑菲菌所含「因爾答赤恩」量、遠勝他品、由此上面所述包曼氏對於兵士投用本品而在疲勞防止上獲得美滿成績的意味、自可理會吧。黑菲菌內的有効成分、不以「因爾答赤恩」爲止、此外還有

効能促進因爾答赤恩作用的鐵分、磷基酸

活動力的泉源固力果

糖

調節此些成分以防体力消耗的維他命乙種以次其甲丙、丁、戊、挽救腦神經疲勞的萊奇精等々、多種的榮養素、以及利用了外來榮養素而造成血肉上不可缺少的所謂酵素。這種酵素裡又有効能賦給個々細胞活力的所謂活性酵素

近時普及於一般家庭而舉驚人効果中的「若素」、乃以黑菲菌的全成分而製成的藥劑

而在治療範圍極爲廣汎、尤其是急慢性胃腸病者服用之、則因其効果遍及胃腸全機能、使之强化、所以食慾、消化、大便等自然恢復常態、結果在肺、肋膜炎、腹膜炎、骨軟症等結核諸症、則得以榮養充實、抵抗力提高、速臻痊癒之境。

「若素」三百錠瓶（約一個月份）日金一元六角、一千錠瓶五元、發售於世界三十個國的各埠藥房、至於總發行所在日本東京市芝公園、榮養與育兒之會（振替口座東京一七〇〇番）

慢性腸胃病 竟得輕快

血氣大發、令人驚嘆

（天津）王天成

鄙人素患腸胃之症、因經久不調、遂成慢性。三餐均無味道、任何善美之飯菜、亦不願進食、且略感肚餓、便頻發帶有惡臭的噯噫等々、苦惱萬分精神荒頹、令人難堪（中略）乃至本年二月五日、因商務關係、急赴某地、滯留兩月、因氣候激變、水土不服故、舊有腸胃病突受不良影響、日趨惡化、既而便秘增劇、身心不爽、公事毫不進展、痛苦達於極點。遂急向津埠僚友某君寄函、懇托代選適當的藥物、未幾、收到郵包與彼之來信、據云「此次寄送之藥物、—係榮養劑「若素」、彼前曾服此藥而獲奇効故、勸余試用」等情余欣喜異常、立即開始服用矣。繼續服用之餘、頑强的便秘、竟被剷除、大便整頓、一日必有一次、頭腦轉呆爲敏、身体總覺爽快、余因之愈得確信、仍續服用、遂得源々挽回健康、血氣大發、令人驚嘆。歸後公事完畢、回到家鄉時、閤家人等視余變弱爲强、前後判若兩人、莫不歡喜矣。如此難得之効果、悉屬「若素」之厚賜、感荷殊深、莫官答謝。（後略）

青華表行

專信高尚鐘表眼鏡

奉天城內中街路北

博愛醫院

院長 医学博士 孟天成

副院長 医師 日沖飛那

大連市小崗子宏濟街

本院電話 （三）一六六六 （三）二六六六 （三）三六六六

外科（內臟 肛門 整形）內科 小兒科 眼科 齒科 花柳 皮膚 耳鼻咽喉科 X光線科

產院新設 電話③一六六六 ③二六六六 ③三六六六

新館（本院西鄰）電話（三）二八〇五

產科婦人科主任 女醫師 日沖飛那 女醫師 中村二字 女醫師 稻垣雅子

產婆 樋口佐和 坂元カヤノ 德山ノシ 沼ナ泰子 片岡シツ子 大久カメノ

分院 市內肩町 電話（二）八五一〇

本報廣告事務 請通（二）二〇二二番

（白羊牌襪子）是襪中之極品但欲免除脚氣尤必須穿五趾足袋

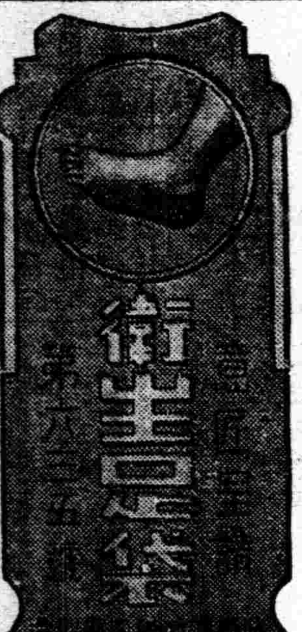

（足牌五趾衛生足袋）

是敝廠根據醫學研究能除脚濕氣又合衛生並且穿之舒服異常凡患脚氣者不可不穿未患脚氣者亦不可不預防

哈爾濱道外北四道街一號 德隆工廠 麻雨洲謹啓 電話三一四六番

法律顧問 中根齋

小腹帶重飲食不進之人
每空腹時便感腹痛之人
慢性胃弱面色蒼白之人
心胸嘈雜吐沫發酸之人
肚腹發脹大便不通之人

主治効能

隔食・胃弱・胃炎・胃痛・胸隔痰悶・食積不消・食物不進・惡心嘔吐・酒醉宿醉・吐酸嘈雜・膨脹以及小兒吐乳等症

藥價 特大罐 大罐 中罐 小罐 試用

胃活

胃腸良藥 谷井博士指導

總發賣 日本大阪東區南久寶寺町 山田安民藥房

總經理處 奉天加茂町 日本寶藥會社

●各埠藥房、洋廣貨舖均有代售

藥効神速・治療適宜

日本最古婦人病藥

婦人良藥

喜谷實母散

無論如何難治之婦人病一服即能奏效之代表藥

婦人病、白帶、及冷性症等不特只害及婦人容顏、即生命亦有關連之可怖病魔也、對於此疾在日本最古之治療藥品、首推實母散爲最適宜由試用之批評、日本全國婦人均有感謝之言、因此藥對於任何難治病症、俱能由根本治愈、奏其神效、不似其他藥品有危險之虞、實母散之藥力、能於体內驅殺病菌、攻入病源徹底奏其治療之功能、由此歡之治療婦人疾患、唯有此實母散堪信賴也、

全國有名藥店皆有經售

功用

定價 一日分二十錢 三日分五十錢 七日分一圓十錢 十四日分二圓十錢 廿一日分四圓五十錢

東京市・京橋一丁目 喜谷市郎右衛門商店

神皐雜俎

元之上都與懿州城（三）

（須佐嘉橘）

二、懿州城

懿州城。遼金元三史。悉有記述。實一名垂載籍之名城也。惟不知何故。城址遂漸湮沒。

關此。摘記一二。以資參証。懿州始見於遼史。曰。『懿州廣順軍節度 聖宗女燕國長公主。以上賜媵臣戶。置在顯州東北三百里。西北至上京八百里。戶四千。』云云。

筆者曰。長公主。即聖宗第三女槊古也。下嫁於 蕭孝忠。淸寧初年。進封大長公主。遂時之顯州。爲今之北鎮或廣寧也。

此節文字。出自遼 史地理志。然表中則曰。『保大三年。宜。錦。乾。成川。豪。懿等州。降金。』云云。

筆者曰。保大爲遼末天祚帝之年號。懿者。懿州也。所謂降金 者。謂降 於金太祖（阿骨打）也。

稽諸金史。太祖降懿州地方一帶。詔典兵官曰。『諸州部族。歸服日淺。民心未寧。今農事將興。可遣分論典兵之官。無縱軍士動擾人民。以廢農事』云云。

更按元史。『太祖九年十二月。木華黎。徇遼西諸路。克懿州錦州』云云。是始見於元史之文獻也。忽必烈帝與乃顏之役。宣慰使塔出。奉皇子愛牙赤。棄守遼陽。會以此城爲根據而奮戰。援護本隊行動。史蹟所在地也。元末。守將與紅巾賊間。亦嘗於此劇戰。懿州路總管 納哈出。 駐屯大兵於此。爲威臨明太祖。新寨大 寧四城。 質言之。是城以 史蹟 而得名。然因莫悉 城池所在。致研究東洋史者。議論紛紛。莫衷一是。故箭內亘文學博士。研究結果。於滿洲 歷史地理第二卷 中。謂懿 州即彰武縣城。是說一起。衆說一時俱有靜伏之勢。顧亦有不以此說爲是之研究家。本人即其中之一人。雖然。吾固無斷定懿州城址果在某處之勇氣也。就中。『懿州城南學田 碑』之石刻文。已在錦州省阜新縣農村某處發現。

然則。懿州城址所在。不言而喻。箭內博士之彰武縣城說。自然消滅無餘矣。（未完）

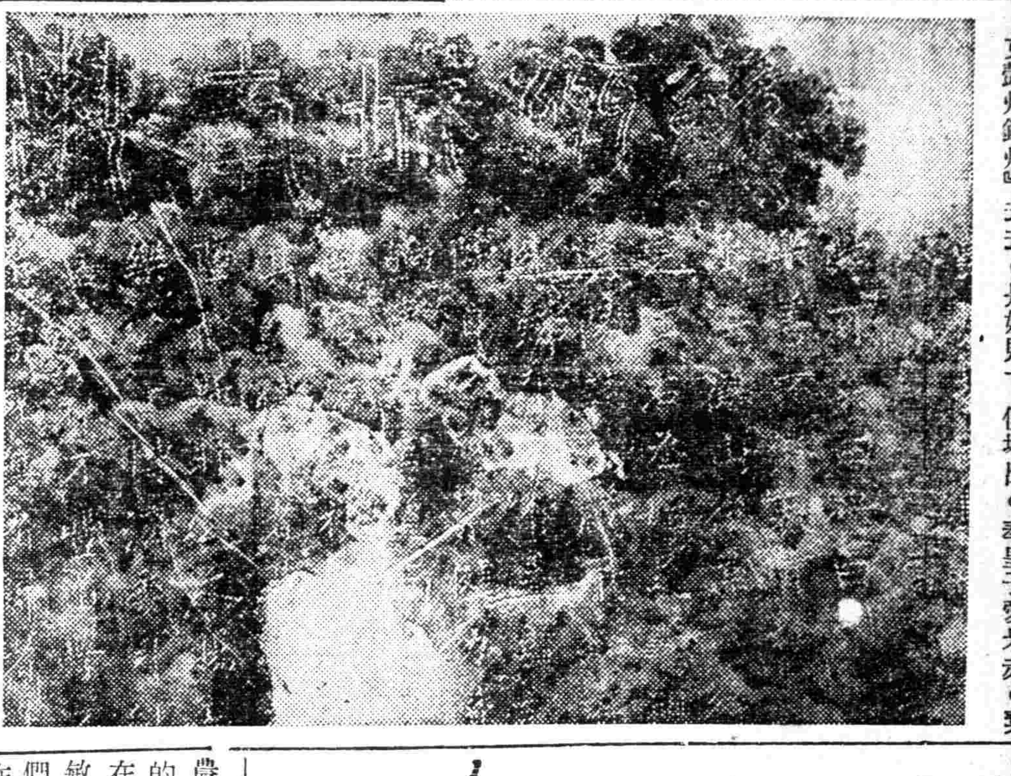

懿州城南學田碑拓片之一部（客冬十一月手拓）

◇—上都外城東南隅鄂博撮影

關於廣播無線電收音機（8）

（崔偉光）

這個對波長的樞紐以外。大多數的收音機。都有一個調節音量的樞紐。這個樞紐它能使收音機的感度良好。並且有分離性。就是能妨止和其他廣播的混雜。轉這個樞紐。將要聽的目的廣播聲音。調節適當後就別老轉它了。

這若太摔過勁了。除了廣播聲音以外。就要發出像吹哨子的尖聲了。這不但將廣播的本來聲音弄糟了。就連左近的收音機 。也要 受着妨害。叫人家受 着連 帶惡影響。實在是不對的。這也要注意才好。

再就是聽廣播的時候。是不必使發出須要以上的音來的因爲要使發出須要以上的音來的時候。不但音質不良。又能防害附近的人。且又是使收音機壽命縮短的原因已經再三說過了。聽適當的聲音是最相當的。（未完）

春軒瑣綴

（季庸）

作牢騷語。千古詩人之通病也。新體興後。求其哀而不傷者。渺不可得。每讀前人閨怨之詩。即不禁生此感也。近人廖勉庵有病花庵小品之作。有人云。古人閨怨詩。余最愛誦唐沈如筠之『雁禁書難寄。愁多夢不成。願隨孤月影。流照伏波營。』及明周尊卿之『江上二月試羅衣。春盡燕子雪尚飛。應是子規啼不到。故鄉雖好不思歸。』蓋取共悲而不怨。殊得詩人溫柔敦厚之旨云云。是可知溫柔敦厚四字。雖名家亦鮮能做也。

同命鴛鴦劇本（17）

（郭永清）

▲國務院弘報處募集作品之一

王—我是應當快去。怎奈把你落後。再出了別事。豈不是更麻煩麼。姑娘辛苦一點。隨我快走幾步吧（王。引千手跑下）

（趙手持鎗扯住愛跑上）（愛呼）道興哥哥快來呀。快來救我呀。

趙—他媽的。你再喊我就給你這一下（以鎗對愛）快走快走（趙扯愛繞 場急跑。愛力竭聲嘶。不能舉步。趙拖之行。愛氣息奄奄）

趙—他媽—沒用的東西。跑這幾步就不行拉。好！我打發你回老家（將愛向途旁用力一推。愛已昏去。趙舉鎗欲放唐澤急由後方趕上）。

唐—太！小心着打（鳴鎗向空中一響）（驚方回顧問。唐。第二鎗又向趙打來。趙中鎗倒地。唐上前來急扶起遺愛。愛已不省人事）。

唐—（以左臂將愛頭枕之。以右手撼動愛之左肩喚之）王小姐王小姐。

鋼鐵時代文學（二）

（白鷗）

偉大的鋼鐵。是在平凡世界—大衆生活下運用着。牠在農人手中作了鋤和鍬。在工人的腕底作着斧或錘。牠的功能在人類生存線上現出最高的機敏。牠的質體。普遍地作了人們一切工作的『憑藉』的利器。在人類中之貢獻。樹着最高的功勳。而人文進化唯一的『附號』。也是深深地鈐印在『鋼鐵』的實體上了。

你不要保留過去文學『黃金』、的遺臭罷！你總以爲那是『名貴』的品質。共實是禁不起試鍊併砥礪的贅物。擔當不了笨重的工作。提供不出堅利的質材！牠既作不了樂器裡的『鏈簧』。更作不了門戶上的『鎖鑰』。甚至若作爲電線桿上的『細鐵條』。又曆有那樣『多』的原料。若採用爲機 械體中的『螺絲釘』。又缺乏那種『硬』的特色牠只可在『貴族』紳縉—有閒階級的手指上矜示的發光。與着豪華夫人—享樂女性的耳垂下蕩浪着放彩！

最高不過凝固着、瀾綽流』的心坎中虛榮之『核殼』。怎樣也難減少了『勞働者』的肩膀頭血汗之分泌

更進一步的要求。我們要脫退擺去『士大夫』階級『取功名』或『壯門面』的文學。那種價值不過是『裝飾品』的價值黃金遺臭而已。我們要建起創造『全人類』社會『求光明』『進大同』的文學：這樣生命纔眞是『大時代』的生命鋼鐵勢力的奇蹟。拋掉『吟哦雪月』的氣息。熾起『叱咤風雲』的光燄！也眞個的捐棄你黃金般的名貴生活的。『文學骨子』。要實際地把握那鋼鐵味的下層工作的『文藝核心』別再作那樣『復溫的』姑息的』『無意識的』『肉麻味』的平淡的描寫。儘管作這般『明銳的』『徹底的』『有生命的』『白熱化』的倔—强之主張。（未完）

本報主辦 小組象棋賽會弈乘錄

白桂山『紅』

董玉珂『黑』

紅先黑後

（白勝）

（10）

第二局

馬三退五、炮一平七(去相)、馬五退三(去兵)、車二進三、炮七退二、炮九平三(去砲)、士六退五、砲三退七、將六進一、炮三平六(去車)、（董負第二局完）

福昭創業紀

（儒丐著）〖廖經世畫〗

（257）

第二十五回

建國號太宗登九有 進賀表群臣慶無疆

只是這些皮島的明兵。不如英固爾岱所部那 樣勇敢。接戰之後。紛紛中箭而倒。反落個大敗 虧輸。依然逃歸島內。後來太宗痛惡他 們乘機出沒。又與朝鮮勾結。等到二次親征朝鮮時。皮島的運命。也就完 全告終了。話說英固爾岱等。一路之上。雖然屢遇朝鮮 明國之兵。但是無能阻止。很平安的歸回盛京。把朝鮮王如 何拒而不見。如何有一羣文臣。舞文弄墨。主張斥和絕裂。不肯贊同進稱尊號。如何在禁川橋安設埋伏。險把瑪福塔暗害。如何在路上奪得朝鮮王斥和通論。原原本本。把上項之事奏明太宗。又把李倧通論取出。呈上太宗御覽。太宗看畢。又命諸貝勒傳觀。大家聽了這些無禮之事。又見了這樣悖亂文字。明明有意寒盟。主張開戰。當時無不大怒。皆請立即興師。殲滅朝鮮。太宗曰。先遣人持書往論。曉以利害。令以諸子大臣爲質。彼許諸則已。否則再議征伐。正商議間。忽報朝鮮王遣使至。太宗見說。大會群臣。以召見來使。斯時太宗既受尊號。羣臣朝見。皆行三 跪九叩首禮。獨朝鮮王使羅德憲李廓。不肯行禮。謂上之稱帝。敝國未預聞知。不知所拜。衆怒。請斬之。太宗論曰。朝鮮使臣無禮處。難以枚舉。是皆其國王有意搆怨。欲朕先戮共使臣。加朕以背棄盟誓之名耳。朕從不逞一時小忿。即兩國相仇。爭戰之際。以事遣人。亦無戮其來使之禮。況朝會乎。共勿問。仍厚共賞。因以書以示李倧。而數其罪。書曰。

我使臣歸。知爾國變易成例。令我所遣大臣。赴爾宰臣衙門詣事。且將貝勒等所致書。置之不答。此雖出諸貝勒之意。並曾奏聞遣使。若云諸貝勒原無通問之例。則曩者兵臨爾境。王遁島中。不嘗書使往來。對天盟誓乎。吾兩國本無仇怨。爾無故發兵助明。加害我國。幸蒙天鑒。爾之將士。盡爲我擒。我不忘舊好。故不忍加誅。仍以客禮優養。天以遼東賜我。爾復容留明人於爾地。助給糧餉。誘納叛亡。我是以有聲罪之討。比及班師。爾以同姓之人。詭稱親弟。遣質我國。先年我將陣獲之將。遣還爾國。爾反戮之。其所遣隨 從漢人。盡執以付明國。爾見我國逃附明國之人。必引而致之。明國歸附我國之人。必追而執之。我嚴戢邊民。不許越境侵犯。爾縱國人漁獵採參。常擾我地。我是以始令增納所進歲額。今又聽書生不達時務之言。背棄十年盟誓之好。一旦我馬臨郊。將令書生搦管前驅乎。抑令軍士荷戈以戰乎。爾國所恃者島與舟耳。『昔魏文侯浮西河而下。中流顧謂吳起曰。美哉山河之固。此魏國之寶也。吳起對曰。在德不在險。昔三苗氏左洞庭。右彭蠡。德義不修。禹滅之。夏桀之居。左河濟。右泰華。伊闕在其南。羊腸在其北。修德不仁。湯放之。殷紂之國。左孟門。右太行。常山在其北。大河經其南。修政不德。武王伐之。由此觀之。在德不在險。君若不修德。舟中之人。皆敵國也。』今爾國不修德義。徒恃海島之險。舟楫之利。背盟搆怨。自取覆亡。

鴿子

（續）（野鶴）

『這不是拿鴨子 上架嗎？』人能抓住飛的鳥。』

老倭瓜抱怨着。把中徑三尺多的身子。從門縫擠出來了。鴿子們一轟散了。

『看看你都給嚇跑了。這回你不給我抓住更不行』

女孩子有些哭意追出來了。其實老倭瓜的大胖身子腦袋以內。完全裝的是聰明。當年如果他不是因爲怕出操而請假的話。在時勢造英雄的時候。焉知不能。腰橫豎帶。臂佩金章。不信打開歷史看看。像老倭瓜那樣的出身園舍的英雄多着哪。在今日他雖然每天和竈王老爺。經營柴米油鹽醬醋茶的够當。然而天戈與聰明。在買柴買菜的時候。時常流露何況對付一隻鴿子。那眞不是吹。胸有成竹的哪。

他先大開開下屋的門。然後抓出一把秫米。淋淋拉拉的揚了一地。共實是從院子裡撒到門房的屋裡去。然後神秘的擺擺手。警告所有的別人。都不要走到院子來。特別叫關上房門。貓三狗四也不讓出去。於是他緊縮又緊縮他猩猩樣的身幹。喘着藏在門後。而且告訴霞兒說『鴿子進屋的時候。你要咳嗽一聲』。

就這樣天羅地網的佈置好了鴿子們的飛翔程度固然在飛機以上。然而論他們的腦筋。還在老倭瓜以下。他們確看院子裡。又沒有人了。又禿禿禿的飛下來了。狂喜着叩首叩首三叩首的啄起米來了。

並且一步一步的接近了門前時間已消磨去五分鐘了（未完）

暮

（穆模）

太陽在莊嚴的向遠處的樹顚下落。暗色的枒杈當中點綴着一棵淡紫色的樹幹。特顯露出他像火一般地金紅的彩色。在水是撥出他閃爍的金光。用他細長的光輝。像爬行似的搖着幾家的屋頂上。霍然的冒出縷縷淸烟。而漸漸濃厚了。已知是正在作着殘餐哩。

如果住在胡同是東西的。每臨暮晚的時光竚立着。準可以看見車輪般的紅日慢慢的西沉吐出那金紅色的晚霞。照在臉上更顯紅潤了。翳髯又添抹了一層胭脂。身體上也無形中增了不少的爽快和活躍。小樓的紅壁。是被照得更加紅亮了。遠近人家的屋瓦上的殘陽。是像愛到極點的接吻了。此刻都起了細粹的灰塵。屋頂下的市廛的雜噪聲。被風搬到高處。也帶起幽咽的色調來。在杳無人影的一種惜別的心緒。呆呆的望着。

屋頂上祇瀰漫着一片寂靜。天風吹處。吹起了一陣房頂上盤旋。太陽的餘輝也完全消失了。灰闇的空氣裏。只有幾排電燈在那裏照耀着空處。這正是白天與闇夜的交界點。也是像情人別離的一剎那。是人死靈魂出遊的須臾間。

日本古歌詮譯（三）

（錢稻孫）

1『ヤスミシシ』冠於大君之枕詞。字或作『安見知之』『八隅知之』（ミシシ）之言知也治也。言安定邦國之君。又作『八隅』『（ヤスミ）則猶言八荒八極。謂治廣大國土之君。八隅字後見。則古義以字誤而轉實。

6『伊綠立之』有兩讀一日イヨセタテシ一日イヨリタチテシイ者接頭語。調聲（euphonic）。ヨセ或ヨリ。字亦作寄。厥義近也。讀ヨリ則爲自 動詞。讀ヨセ則爲他動詞。立テ之言 樹之立之。言朝則撫之。夜則倚之於近側也。

9『奈加弭』或讀ナカハズ。又讀ナガハズ。似讀ナガ爲宜。厥義長也。弭者弓之飾。骨飾兩頭日弓。不以骨飾兩頭日弭。此日長弭。言其飾特盛。而長也。

譯詞。

於穆吾王兮弘御八極 王弓維持兮長弭其飾

夙則在撫兮夜則在側 伊絃之鳴兮征行靡息

王今其出兮朝巡于國 王今其入兮夕狩畢弋

梓弓兮長弭 吾用絃鳴而是識

此譯但出其意。若原辭之 整齊對偶。未能出之。俟諸異日之修改。

反歌

1玉刻春 タマキハル

?內大野爾 宇智ノ大野ニ

馬數而 馬並メテ

朝布麻須等六 朝踏マスラム

其草深野 其ノ草深野

譯詞

青青茂草 宇智之野 崇朝馳騖 數多其馬（完）

永、明、聲、病、說（十八）

（紹虞）

竊以爲蔡氏既以輕 重爲淸濁。則其義當即同於沈約之所謂輕重。關於沈約輕重之 說究竟何指。固不可考。然而自來爭論學者却往往以輕重代平側。顧炎 武音論云。『一五方之音有遲疾輕重之不同。......其重其疾則爲入爲去爲上。其輕其遲則爲平』。錢大昕潛研堂集音韻答問云『古無平上去入之名若音之輕重緩急。則自有文字以來固區以別矣。...大率輕重相間。則平側 之理已具。綫而輕者平與上也。重而急者去與入也。雖今昔之音不必盡同。而長吟密咏之餘自然有別』。是則以平側爲輕重也未嘗無據。而蔡氏之所謂輕重。也可看作同於沈約之所謂輕重。

折杏花

（大冶）

登高折得一枝春。味自芳菲色自新。隔院女郎頻索取。與儂俱是惜花人。

南山杏放色鮮妍。折得一枝插案前。轉眼芳姿憔悴盡。總然相愛不相憐。

覺後紛紛花滿床。輕輕收入碧紗囊。總殘未忍輕拋去。會憶開時滿室香。

折花昨日盈雕甕。落瓣今朝滿繡衾。果遇知音存愛惜。綠珠總死也甘心。

陸軍藥局方收載

淋病新藥

ツヨール

本品乃經諸醫藥學博士以高貴藥料爲主劑而製成者其殺菌力最强且絕無妨害胃腸與刺戟腎臟等弊害實乃治療淋疾之理想藥

本品且素備於陸軍藥局以供醫科大學陸海軍病院之採用

適應症 急性及慢性淋病膀光炎、尿道炎、一般泌尿器諸疾患

次 葯 兒

ツヨール合資會社

本社 東京日本橋區江戶橋二丁目

支店 大阪市東區伏見町二丁目

廣告事務請用電話（二）二〇二一

民商刑事 其他一般事務

有川 桑野 法律事務所

奉天小西關南大什字街 電話（3）三七八一番

律師 有川藤吉

法學士 律師 桑野四郎

一服利導 百害消散 功出藥靈 價宜大衆

參天堂 紅色健通丸

各埠均有葯房代售

頭痛!! 宜速服

腦欣 立刻止痛

定價 四包入 二十錢 七包入 三十錢 十三包入 五十錢 廿八包入 一圓

主治

△偏正頭痛 △頭迷眼花 △精神憂鬱 △宿酒惡醉 △頭沈神昏 △腦筋疲乏 △面神經痛 △暈船暈車

各地著名藥房均有代售

大日本名古屋市東區京町 荒川長太郎合名會社 製造

滿洲國總批發 新京朝日通 新京藥品株式會社

我和北京的過去 (丁丁) (十四)

一、去北京的前夜

星期六下午。寂寞之神支配着我。不覺邑邑思睡。怪不得孔夫子大弟子宰予。晝寢。我想他在晝寢之先。也必定是感到寂寞的苦悶。晝寢。的確可以排除寂寞的侵略。孔老夫子老了。老人家那曉得在青年時代的宰予的心思。想到這裡。我順一順枕頭。嗔！老趙破門而進。吃吃！同時由他身後傳過來女人的低笑聲。『不好！』在刹那間。我全身血液驟足馬力奔騰起來。然而我揉一揉眼睛看去。一條鮮明的純白圍巾告訴了我。她是小高羅。我不由得暗暗自笑。我想。我的現狀要這樣繼續下去。也許會變成爲神經患者。已緊張起來的血液這時又恢復了常態。

『喂！妳瞧』老趙指劃着我。對着小高羅嚷。

『老吳。在抹淚呢：我們太麼禮貌。也沒扣一扣門：』

他嚷完了。緊接着又由他口腔裡迸出不少涎沫。我知道老趙是對我適纔拭目動作所下的滑稽判斷。我笑了。一壁對他倆打招呼。

『對不起了。吳先生：』小高羅橫送過來一双媚然的秋波『我們太唐突了。請吳先生多加原諒吧』。

『狗咀裡。掏不出象牙來。別聽胖子瞎話』

他倆落坐了。我喊茶房沏茶。老趙還在不住取笑我。小高羅也一顰一笑的在旁帮腔。這麼一來。我的多日沉寂要死的斗室裡。登時充滿了活氣。一陣陣地笑聲。夾雜着女人的嬌叫。

兒童

客秋的殘頁 (巖魄)

一。秋夕

「是一個秋的夕晚」

太陽的餘光。照在一座坑禿的草房頂上。四週圍繞着一些枯黃的衰草。和幾枝枯禿的老樹。在這個淒涼的境地。顯出一種頹廢的不振態度來。

古道上。佈着歸鴉的斜影。一些農夫先生們。肩披着衣服。手拿着鐮刀。在黃昏中步入了歸途。

夜神來臨了。自然內拂着陣陣涼風。寒蛙淒鳴着悲調。蟋蟀痛吟着秋殘的哀音。牠們都似乎對着他鄉流浪的人們說。『秋已將殘了。冬又不遠了。他鄉流落的人們啊！努力努力！。』

晚風緊了。大自然內的一切都已睡伏在這黑黝黝的夜裏了。

二。紅葉

昨夜淋了一陣淅淅瀝瀝的小雨。

今朝起來。

在宿舍前已佈滿了一片一片的紅葉。

牠們好似小蝴蝶。

有的天上疑欵。

有的地下蹁躚。

似乎很得意的在空氣中隨風飄蕩。

紅葉呀！

他我也願像你那樣的隨風飄蕩。

上飛下揚。

可是。我願將我蕩舞到我那

最都幽靈般的把着一隻歌子。

×

是我最愛慕的姑娘。

今天又在黃昏裡碰見。

躕輕了脚步。

從她身旁緊緊走過。

希望她給我一點輕渺的安慰。

但她却低了頭兒。

匆匆的走過去。

只留得一條窈窕的影子。

在我眼裡顫動。

×

一秒一秒。

遶了個灰色的圈子。

回來時。

黃昏也捲了尾巴。

(四月五日)

解答

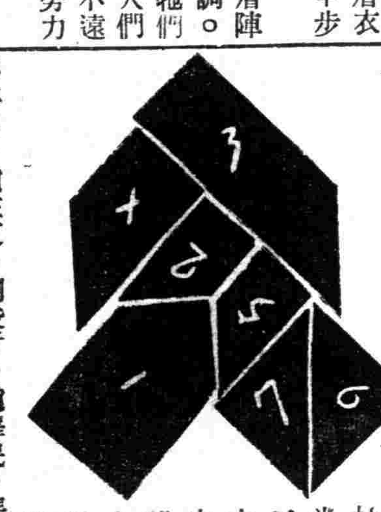

喇叭花形拼法。此次抽籤中獎人。一。王榮光(八面城榮久印刷所)二。楊湛文(奉天市內大北關奉天醫園)三。宋娟(新京樹勳衚衕東胡同三零六號)餘錄名人。淳于景唐。張省身。張保身。于瀛洲。李順乾。孫本基。趙從鑑。楊鄧共昌。趙玉芝。劉俊沂。趙澤民。張焦 麗媛。王太成。李立山。梁守林。李鳳鳴。趙翔宸。趙瑞廷。胡獻廷。李德志。張承彥。李春錚。賈冠慶。王茂芬。唐作林。馬淑貞。劉陞年。劉雲峯。韓忠孝。齊德林。連福宣。劉義。吳錫璋。王曉峰。趙允志。王慶門。

甜蜜最快樂的家鄉。

—一九三七年十月十二日寫於二中—

黃昏

許皞如

紫色的黃昏。

爬入了都市。

一條條的行人。

沉醉在黃昏裡。

輕輕的消沒了！

十二月六日成稿

二年生 (栩栩)

光陰像箭也似的飛過。幾十天的寒假轉眼過去了！久別的同學們。又得見面了！大家互相談着別後光陰。新年的趣事說着笑着。寂寞四十多天的教室又熱鬧起來了！

新換過的級任是包先生。矮矮的個兒。開學頭一天就走進教室裏來。大家都止了談笑。來靜聽這位新的級任演說。教室裏靜了一分鐘。於是包先生起始說：『你們要知道。今年是二年生了。同時你們也知道考第四學年的難處吧！這麼一來失學 就能有很多。總之。都是沒有在第二學年打好根基的關係。所以你們要打算考上四學年。就得今年好好兒的努力。根基打好。不怕沒有好的結果。明白麼』。他盡心的勸說一次。方才又匆匆的回教員室去了。同學們聽他說完這些話。都是他看我。我看你。雖然談笑也都沒有方才有趣兒啦我摸了摸領上的兩鑿金屬的阿拉伯字碼。心裡躕躇的想『二年？二年？應當怎樣呢？』

歡迎兒童寫真

奉天市小北關李子常之令郎五月攝影

徵答問題

請將此七巧板。拚成如左之起重機形。不拘反正面均可。於大下星期二揭曉。用抽籤法。有三名給獎。

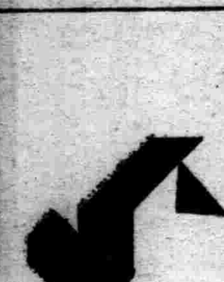

注意：解答時必須用信封裝入。如用明信片。或在封皮不標明『徵答』二字者。絕對不取。

再。一封信內。只限一人。

我之志願

【雙城育德校生李溫玉】

我之志願。有高上的知識。
我之志願。有優良的學業。
我之志願。有良美的品行。
我之志願。要前途的光明。
我之志願。有強健的身體。
我之志願。有活潑的精神。
我之志願。有公德的心腸。
我之志願。有謹慎的行爲。

謎語

雙城育德校生 梁敦

我有一隻羊、長的眞不强、因爲無尾巴、頂在頭頂上、

打一字『義』

愛同學說 (高作祺)

論語上有句話道、『汎愛衆』是衆人尚且要愛他、何況同學嗎？人當年輕之時候、進了學堂、教導我的是先生、陪伴我的是同學、對了先生既然要恭敬、對了同學怎麼可以不親愛呢？親愛之道如何？同學中有比我好的就尊敬他、有比吾壞的就忠心告訴他、有比吾相同的就要大家考究大家討論、親愛之道即如是、假使不如此即可傷了同學之感情、那麼人格之低微學問之卑陋亦可想見、何況天下無不可無教化之人的不愛我大半由於我不能愛人之故也、孟夫子說道『愛人者人恆愛之』『敬人者人恆敬之』吾等學生可不勉力哉、

洪荅劍俠圖

第二回 【張青山】 —一三四—

憑風逐浪搗賊巢降龍伏虎
追雲赶月展奇謀破釜沉舟

撒手扔刀爬伏就地。老達官。遂哈哈大笑。便把掌中槍一順向惡賊問道。三寨主你嚐我這槍滋味如之何呢。這味道不薄吧。譚德興昏昏沉沉。那還說得出話來嗎。正在這般時候。人群中一聲吼叫。大罵姓狄的老小子。太可惡了。羸了我們還說挖苦話。二太爺與你一戰。老達官抬頭觀看。說話這人已赶到面前。看此人身形矮小。橫裏寬虎背熊腰。年約六十來歲。紫黑色的臉面。慘白八字鬍鬚。亮光頭頂。後頭髮際不長。蓬鬆腦後。穿青掛皂。持一對八稜紫金錘。錘頭有碗口大小。分單刃怪叫如雷。狄老英雄哈哈大笑說道。看你可够面熟的。不知你喚作何名。當場說來。老太爺教訓於你。那賊一聲怪叫說。老兒你連癩頭黿姚富都不認得了。這就讓你知道我了。一槐掌中鎚劈頭就打。這個賊還是眞有幾何勇戰。双鎚運用如飛。是流星赶月一般。往上進招。老達官抖開掌中槍。見招還招。見勢還勢。一面動着手。對他說道。我看你相個甲魚一般。這對鎚只好用他分水。當塲較量的話。怕你不能佔上風。狄老者不過是拿你開心。誰知道一句話說了他的病上啦。怪叫如雷。軍刃加緊。揮的就相旋風相似。老達官用撥草巡蛇的方法來挑逗他。然後使怪蟒鑽心的招數分心就刺。姚富的双鎚用足了十分力。使野馬分鬃的招兒來崩大槍。老人家見鎚離槍切近。改抽撤連還。其法將槍抽回。等鎚崩空槍還照舊扎肚腹。姚富那裡認得這種招兒。双鎚走空。槍要到了再落鎚硬槍。是來不及啦。只可閉目等死了。老達官見他等着挨槍。前手一低抬後手。噗哧一聲。在大腿之上。手橫着一挑就是一道血槽。鮮血崩現。老賊翻身栽倒。由後面跳下的人抬了回去。後面有人大喝爾等閃開了。由後面跳過一人。來者正是金頭閘海竈杜庭。手持一双鑽鐵虬龍棒。跳至當場。大喝狄老兒自城內把勢場子我受你羞辱之後。今日才刦你的標車。好大的胆子竟敢傷我兩家寨主。今日大太爺豈能留你的性命。說着舉棒就打。老人家用槍相架。微微冷笑叫道。大寨主我這才明白原來是在把勢場子拿我的好言語當作壞話啦。乃是一片熱心。那知道把你。得罪了呢。今日事情已然擠到這個地步。說不得啦。我們較量較量吧。你勝得了老朽掌中槍。標白。再打算在河南地界橫行覇道。那可決對不成的。老行飯從此不吃了。不但棄了標行。抱頭滾出了河南省的境界外。杜寨主你努力吧。你勝我不得時間。你可要明弟接招吧。說着抖槍便刺。杜瑞華是掄棒相迎。各擔上風。努力相拚。工夫一大。双棒漸漸鬆懈。老達官的大槍閃電一般越來越緊。堪可杜瑞華敗北。手下人一看齊說不好。就有機靈的飛也似的往回跑。寨中報信。及至來到寨中。奔後面敲動雲牌。噹噹一陣響亮。驚動後面杜庭的妻子。胭脂魔頭萬金蓮。急忙命婆子傳話。令報事入內。嘍囉兵見了萬氏。往上叩頭備說莊外刦標之事。莊主爺堪可不支。小人特來報信。萬氏聞言大驚。連忙傳話叫婆子去後面請你們五位姑娘去。工夫不大五個賊女來到。萬氏面前一齊行禮。問道娘啊。呼喚我姊妹有何訓教。萬氏說了不得啦。你爹爹在莊外溝口刼標風頭不順。嘍囉報信。故耳叫出你們來。隨爲娘到外面去。給你老子打接應。衆賊女一齊答言。收拾停妥。各持軍刃。跟隨萬氏。慌忙往外飛雲閃電的一般赶到溝口。將離切近。眼瞧着被人家一槍挑倒。萬氏娘兒幾個一齊跳到當場。手下人救回杜庭。老人家橫槍看。見對面站立一班婦女。一個個絹帕罩頭。汗巾紮腰頭緊脚緊。每人掌中一對双耳鳳翅輪。往臉上看。俱都滿面妖淫。態度輕狂。當中站的約有四十餘歲。別看年幾不小啦。很顯出嬌媚異常。可算天生一個尤物。餘者俱在二十左右歲。全都是臻首蛾眉。風流俊俏。稱得起物以類聚。一個正經人沒有。老達官暗想。這一隊娘子軍。到不可輕視。猶他們這軍就是使大槍的尅星。未及開言。萬氏嬌叱一聲喝道。該死的老頭兒。你有多大的胆子。也不打聽打聽我們杜家河口鮎魚套可能容得人撒野麼。想你是活地不耐煩了。來此送死。可認識老娘萬氏金蓮麼。別號胭脂魔頭的便是。傷了我家大寨主。及列位寨主本大寨主奶奶必要追你老命。回頭叫道。閨女們。咱們給他這個一擁齊上。看老狗有幾何勇戰。

熱河豐寧縣公署招考職員

一、招募人員 滿系職員約二十名
二、資　　格 年齡二十七歲未滿之男子中學卒業以上及在官署有三年以上經驗身體强健思想堅固者
三、待　　遇 初給三十圓至五十圓但解日語者待遇從優
四、提出書類 應募者親携證明書類於四月二十一日午前十時以前到奉天豐寧縣公署庶務科詢問豐寧縣公署人事系便妥
一、親筆履歷書二份、二、最近半身脫帽手札型像片一張、三、身體檢査書、四、居住證明書(居住地警察署長所發者)

聲明柜夥脫離關係

茲因敝夥白占一另有高就與敝號脫離柜夥關係凡有遠近相契之家與白占一發生一切事務敝號概不負責特此登報聲明

敝號奉天小西邊門外 鴻章臭油公司啓 本電話(二)二九六三番

地照糜亂聲明作廢

啓者楊春頒名在馬家溝屯地照二張孝字四〇九六號城則十五畝東西至楊忠南至道北至楊太孝字四〇六八號次城五十三畝九分一厘東至宋廣德西至張明遠南至楊忠北至道因避匪患將照藏埋日久糜亂不堪除請縣署補發外特此聲明

楊春啓

利民農具商店 招募各縣代理店

啓者敝店發明一種鋤地機器安在犁轅上每日可頂八九人鋤地之多省工省食糧不用電力不用司機擬招募各縣代理店除按二八提成外發給宣傳費三十元有志承辦者請寄郵票四分即奉簡章一紙勿失良機捷足者先得地址新京南大街一一九號院內

對興中下商工家通融借欵

東省實業株式會社

希望借用者不須介紹人本人直接來社接洽

新京八島通二十八番地 奉天浪速通三十一番地

英語教授

由西人加斯達氏擔任功課

日班。自上午八時至下午二時之間
夜班。自下午五時至晚九時之間

ENGLISH LESSONS 外有打字一科

奉天日站浪速通淀町北頭十一番

南滿飜譯學會招生

實習部 五月一日初等科專攻科新班開學其他各班隨到隨收
函授部 第二次乙班四月一日以後函件報名隨到隨試
請勿錯過良好機會早來報名是荷(簡章函索附郵四分)

電話二一七八八番 奉天南二經路南頭

滿洲特產物 時代新製品

硫安
硫酸
硝酸
曹達灰
嗅油(コールタール)
嗅油水(クレオソート)

品質優良 價格低廉 如蒙惠顧不勝歡迎之至

日滿商事株式會社取扱店

Ⓢ商和公司 大連市榮町二番地 大連石炭商組合內 電話代表三一四一八八番

焚照聲明作廢

啓者敝人李國城有下列地照三張於康德四年一月十日因城內大什字街火災連累將地照焚燬特此聲明

種類	號碼	領名	產別	數量	座落	四至	原實主
買契一張	通字一二二	李國城	土地房	一〇〇晌 一〇〇間	敦化縣東鄉小石河	東至孫姓 西至石塘 南至王姓 北至大道	楊長清
同	右字八〇三	李會堂	土地	一七晌	敦化城山鄉紅石嘴	東至實主 西至官道 南至王姓 北至實主	張萬山
同	來字一二	李冠英	土地房	三〇晌 一〇〇間	敦化城山鄉響水河	東至原主 西至曹姓 南至河 北至河	姜廷海

敦化縣城大什字街 李國城啓

秋農醫院

診治各科病症住院方便解除各種毒品中毒

分病舍奉天市南市場東緯路 (地址奉天市南市場十一緯路)

電話 二二・三一〇一 二二・三一九〇

因本院病室不足應用新建分病舍一所庭院寬濶六畝植樹木花草空氣新鮮適於養病收費低廉

院長苗秀新(滿洲醫大畢業)

民刑事 登記 各呈報 代書全勝社

藤原長五郎

奉天木曾町十番地 電話(2)四五五一番

急告

日滿官吏增員 官界榮昇之好機會

時局重大、國政益趨於繁碌、日滿官吏亦因此而劇增、際斯時節、有志於文官立身之士乃一絕好就職機會、全國青年諸君、此時須應急準備、(判任文官講義)一書(同講義一書爲志望者作急速講習、一時頒配、完全特別指導)共詳細請以明信片索取同講義樣本可也、

判任文官講義

帝都五大學教授指導

新學期開講 學員募集

小學畢業程度自家短期獨學一躍爲判任官

△本講義乃獨特創造嚴整指導組織之下對具有小學畢業程度之學力能以短期於自家學習而謀得、普通文官、裁判所書記、警部、警部補、看守、看守長森林主事、稅官監吏、遞信官吏、鐵道官吏、滿洲國官等各種判任官之職、以安定個人之生活、希望者請以明信片向下列處所索取樣本、

◇講議樣本贈送

東京市下谷區上野櫻木町五八 日本普文大學出版部

高等文官養成遠隔自感教授

●日本最新實現 非獨學式隔地教授 非通信教授講義錄式乃實感個人式之教授

小學校 中學校女學校 卒業程程 高等官・判任官 或辯護士・辦理士之榮昇最高出路

所謂遠隔實感教授、即如從來之通信教授相同並非獨學式講義教授乃以遠隔感應直接教授方法、傳以法律學各科有興趣之判側式教授法於自宅容易修得法律學智識、而獲高等文官、判任文官、辯護士、辨理士、滿洲國官吏之資格

◇規則書及入學說明書奉贈但須急索

東京市下谷區上野櫻木町三六八 帝國法政大學院

警察官講義養成

爲生活安定而奔走之青年諸士、絕好之進路、而就職容易復爲前途無量之警察界、眞摯青年諸士請即入會以明信片申報則即將△講義樣本△巡查受驗說明△全國受驗比較表寄上

東京市下谷區上野櫻木町三二 日本行警學會

嗚謝 治愈痔漏經血不調

啓者敝人趙實善素患痔漏病症初起肛門兩傍長出疙瘩二個內裡作痛每逢大便下血甚多後在肛門兩邊長出三四個小包疼痛更甚不到兩星期包即潰破流出濃血甚多瘡口自封自破屢次診治時好時犯此病一年比一年加重肛門腫脹破爛難堪痔管流濃流血腥臭難聞坐臥疼痛行步困難小便閉澁大便更難敝人經十幾年的診治受盡針刺刀割之痛苦服藥無數毫無功效幸經友人陳君介紹敝人去到玉德堂藥店購服減痔除漏丸兩盒不到十幾日病症全愈再有敝內人患經血不調十年有餘黃白帶很多無論冬夏腥臭難聞月經不準經前錯後經色不正腹內病塊因氣即犯疼痛甚劇難經多方醫治從未見效頂至去年諸病大見沉重經日腰腿酸疼四肢無力每逢行經腹絞痛月經四五十日不見或一月見兩三回經血不止經色淡紅或紫黑成塊小腹墜痛忙心跳頭暈目眩飲食無味日夜呻吟苦難言迭經名醫診治服藥無效後至玉德堂藥店購調經育生丸一盒裝廿付價四元服用之後諸病全消飲食加增面紅體壯前後判若兩人十餘年的痛苦服用此藥解除敝又介紹親友患者購服此藥亦果奏奇效誠濟世之良藥敝人實在感念救治之恩無可爲報謹將治愈經過及敝人像片登報端介紹同病並聊表敝人感謝之意外埠患者購藥丟信玉德堂藥店即安減痔除漏丸一盒裝廿付國幣四元函購加郵費二角玉德堂藥店開設在奉天大南關大街上頭路東利長油坊胡同八號

嗚謝人趙實善趙李氏謹啓

代理

商標 發明 意匠 關於一切 會社 組織 程序

事務所新京東五條通三番地(取引所南對門) 電話三一五七七二番

前實業部商標局囑託勳六位景雲章辦理士 中根齋

奉天辦公處 商埠地四經路二五實隆洋行 小西關大什字街西三益洋行 電話二一九八八 二一七三七

漢解 日本口語文法講義

訂正八版特價出售優待讀者

無師自通

裕振民 編述 柳龍光 校正

全書・多百餘頁 詳細精裝
全書・圖解表例 八十餘幅

內容 實施明瞭……保有永久記憶力 精讀……不費強大思索力 註釋詳盡……節省時間經濟力

初學程度——不可不讀 備作門徑
中等程度——不可不讀 備作基礎
高深程度——不可不讀 備作典範

公私大學 專門中學 日語學院 不可不採作課本

教授法教學時間等均有相當提示尤以漢解更便於教員講授與學生自修

茲擇錄該書凡例

★本書編述共分三編、第一編爲總說、概述文法之綱要、予學者以一文法上簡略之認識、第二編爲品詞詳解、由解釋各品詞之功用、闡述文章各部連屬之關聯、第三編爲文章詳說歸納第二編所述品詞各部之組織、完成文法結構之系統、

★本書所用文法上之專名詞係遵一般文法書之慣例、悉採用日本原文而不另加譯、庶學者讀其他文法書、無扞格不入之弊、

★本書所採用之例句或練習題中之用語悉用口語體不羼入文言、共各句漢解亦譯爲流利之國語、庶使學者兩相對照、一望明瞭、

★研究本書百餘小時則日本口語文法當可貫通也、

凡書店學校欲批買者請向總批發訂購 各埠大書店均有代售 總批發新京益智書店

△定價國幣壹元六角
△特價國幣壹元貳角八分

濱江特刊

第一五七號
盛京時報北滿總支社
社址 哈爾濱道外 桃花巷四道口
電話六八四七番

北滿開發之先鋒 省下移民之全貌

招墾地整備工作着着進行中

濱江省公署地政科、對於康德五年度招墾地整備計畫、樹立移民政策、對北滿開發積極的開始活動、據推測濱江省管下日本移民用地之總面積約二百四十萬垧、其中山林、河川濕地等之不可耕地包含頗多、可墾而尚未墾之土地約百二十萬垧、迄至本年三月綏稜、海倫、鐵驪、慶城、双城、五常、葦河、珠河、延壽、賓縣、阿城、青岡等各縣之招墾地實施整備約八十萬垧、已經整備終了、繼續於五年度對肇東、巴彥、木蘭、東興、呼蘭、蘭西、安達、青岡、望奎、肇州、郭爾羅斯後旗等十縣一旗着手整備、目下正在準備進行中、預定其總面積約達六十萬垧、對於肇東、巴彥、木蘭、東興等四縣、二月初旬着手準備整理目下進行準備中、至於其餘蘭西、呼蘭、安達、青岡、望奎等五縣預定五月中旬開始整備肇州、郭爾羅斯後旗則定於八月初旬開始整備事務、此外關於省內之集團移民、自由移民及青少年移民之移入現況如左、

一、日本人集團移民

一、第三次農業集團移民瑞穗開拓組合(綏稜縣)
遷入戶數 二九五戶
現在戶數 一九一戶
現在人員 六九四八
面積 六九四八

二、第六次黑馬列四國移民團(綏稜縣)
遷入戶數 六十戶
遷入人數 二六三名

三、第六次海倫縣移入移民團(海倫縣前三井子)
移入戶數 一六一戶
本隊移入期日 四月上旬

二、第七次移民

地區名	移入預定戶數	府縣
元寶鎮	二〇〇	大分
朝陽川	三〇〇	中部諸縣
太平川	三〇〇	東北
小山子	二〇〇	九州諸縣
三個頂子	二〇〇	廣島
十三戶	二〇〇	香川
東黑馬劉	二〇〇	四國三縣
安拜	二〇〇	宮城
拉林	三〇〇	同
三股流	二〇〇	山形
大道河子	三〇〇	同
大青川	二〇〇	茨城
周家營	二〇〇	埼玉
中和鎮	三〇〇	長野

三、自由移民

1大理村移民(阿城縣第三區)
積面 一三四二町步
移入戶數 六〇戶
現在戶數 七九戶
現在人員 三八五名

2鐵路自警村
綏化、安達、双城堡之三處三十三戶、耕種面積五六〇町步

3鐵驪縣桃山地區
移入戶數 一〇〇戶
河東農村(鮮農)珠河縣第一區
面積二三五四町步
現在戶數 六八三戶(三〇〇八名)

4綏化安全農村(鮮農)
綏化縣双河鎮、面積一五〇〇町步、現在戶數四七八戶

石頭河子移民輔導所(鮮農)葦河縣石頭河子地區、儒下氣老站移入戶數二五〇戶、(將來預定增加三〇〇戶)

青少年移入期日五年四月、名稱鐵驪開拓訓練所(桃山地區)
移入人員 五千名

滿蒙開拓訓練所、哈爾濱郊外阿什河、面積五百町步、本年移管於滿拓、團長移民團、指導員、先遣隊員及青少年移民團等之實地訓練、四月頃開始實行云云、

森林採伐預定數 約四十萬石

哈管區尚在調查中

滿洲木材界最近需要極度增加、關係方面對此頗爲重視、關於本年度森林採伐各方面要求增加採伐數量、前經全國木材商聯合組合、對政府提出增伐請願之陳情書、對於本年度之採伐數量、極端期待、哈爾濱營林署管內本年度採伐預定數量正在現地調查中、尚未終了、據側聞確數大體如次、官行採伐 一地約 二十五萬石、集團採伐二地約十五萬石、合計四地四十萬石、與去年對比尚見減少、以現在需給之不均衡之現況下、或將增產亦未可知、茲將本年度採伐預定地及其數量探錄於下、

△牙不力林 區夏河子 河流域(現行官伐延長事業)採伐預想數量約十萬石

△沖河流域(現行官伐延長事業)預想量約十萬石、

△密山河上流地域(現行哈鐵林區附近)預想量約八萬石

△葦沙河附近預想量約七萬石

與夫口角 服毒自殺

道外北十五道街玉華客棧、執事吳喜元、年三十五歲、山東蓬萊縣人、近因市面蕭條、收入僅可維持生活、而吳某近又染有鴉片嗜好、生活漸感困難、以致其妻王氏、(年三十歲)對彼頗爲不滿、因此夫婦間不時發生口角、詎知於昨十四日下午一時許、吳某由外購來煙份數枚、强迫其妻燒煙、當即拒絕、致惹其夫之怒、演起武劇、各不相讓、而王氏當然非其對手、不免被打得落花流水、王氏一時氣憤之下乘其夫外出、在某煙館購得大煙七份、並買切糕半斤、白糖一兩、將大煙悉數捲入切糕內吃下、未幾毒性發散、倒臥炕上、昏迷不省人事、面如土色口吐白沫、適其夫由外歸家、覩狀大吃一驚、當即詳細查視發見紙煙七份、始判明服毒、立將其妻送至十六道街福安醫院灌救、結果將毒汁完全吐出幸發覺尚早、生命似無危險云云、

放送局舉辦 招待大會

哈爾濱放送局、鑑於市內聽戶日增加、爲酬謝一般聽戶起見、經該局協議結果、決定下月初旬舉行放送實演滿人招待大會、共場所已擇於道外北六道街慈光電影院內、能容三千餘人所演項目爲音樂、唱歌、雜樂、大鼓、魔術、歌舞、活劇、相聲、舊劇、彩排、映畫等、早晚分爲兩場、屆時希望市民踴躍隨意前往參加不取分文云云、

哈鐵舉行 旅客週間

哈爾濱鐵道局、鑑於時屆旅行季節、各方面之旅客與日俱增、認爲改善旅客待遇、以及各種設施之完備、實爲當前之急務、由局方指導之下、使全員自覺認清旅客待遇向上之觀念、故定於本月二十四日至三十日亘七日間、舉行旅客待遇向上週間、屆期希一般局員嚴守勵行云云、

在濱黑省境發見 廣大可耕地

安達調查隊實地踏查結果

建國以來伴同治安之確立各地莫不飛躍的步入開發之正軌、北滿地方濱江省安達縣黑龍江省之林甸縣境一帶、幅員廣漠、民國時代人跡未到、任憑野獸之棲息、殊屬可惜、安達縣有鑑於此、對於省境無人地帶派員前往實地踏查、歷時約一週間得到極多之有趣味之資料、一行高柳守備隊長、海老澤副縣長以下鐵道局產業處員、縣拓務股長、滿拓社員等十數名、以移民適地、土地豐饒、可耕地有無、棲息動物之種類等爲調查之目的、乃滿載食糧野營器具等一路出發、向目的地而去、

該處近年來無人跡到過、前民國時代(約二十年前)有多數居住者之遺留踪跡比較可能耕地推測約達三萬天地、其中多有濕地、黑魚泡附近每當夏令、水深三尺、附近遍生蘆葦並有類似地窖之居室、以蘆葦所造乃暫時居住或爲匪賊匿藏之所、一行復在薩爾圖方面發見沿濱洲線廣大可耕地、爲此行最大之收獲、該處一帶各種飛禽野獸頗多、每發見三四百隻之大集團、誠爲最好之狩獵場云云、

協和會考試 青年輔導員

協和會濱江省本部、爲强化管下各青年訓練所起見、特於十五日午前九時、在該會議室對管下五常、木蘭、海倫、綏化、巴彥、哈爾濱等七個青訓輔導員、實行學識試驗、午前爲一般學科、午後爲科目一般口試、試驗完畢、經審查之後、對於成績優良者、則選爲部員或其他職員、以示注重人材云云、

退職警士 代荐樺川

哈爾濱警察廳、因日前對於人事之整理、爲免被整理警員失業起見、乘三江省樺川縣此次在哈招考警士一百名、故將該廳屬下日前退職之警士代爲推薦、三二日內即前往樺川縣服務、仍按其原在哈爾濱署所担當之事務、免試任用、警廳如此優待、一般警士大感其德云云、

派遣技術人員 開始農村備林

地方農村備林會議決定

滿洲國造林第一期三十個年計畫、由本年度起 即開始實施、前經進行種種準備、大体業已完竣、關於濱江省地方農村備林會議隔昨十一日由林野局毛利監理科長、省牧野農務科長、崎田營業署長及其他各縣副縣長、產業指導官、營林署關係者等多數出席下、在省公署會議室嚴肅舉行、由農村備林之 權威者毛 利監理科長、關於造林事業中央當局之意圖、詳細說明、其後由各關係者間、作慎重之協議、陳述種種之意見、對於當初向各縣派遣專任造林技士問題、因種種關係實 不可能、因時期迫近、在人事問題尙未解決之前只好停頓施行、經再四討論之結果、由哈爾濱營林署派遣技術員赴双城、阿城、肇州、蘭西、青岡等五縣、與該縣公署協力之下作劃期的農村備林事業之先鋒隊云云、

副縣長蒞任視事

【樺甸】本縣前任副縣長宮本喜造氏、因勞過度、已登仙界、迭誌本報、遺缺極峯以榆樹縣副縣長平岡修治接充、已於本月十日蒞樺視事、聞該氏歷充副縣長參事官等要職、峯姿俊爽、氣宇軒昂、心懷君國志在蒼生、下車後即到各機關各學校巡視一週、將來爲吾縣邑、除害造福、不僅宮本副縣長一人已也、

宗教分會新禱會

【西安】滿洲帝國協和會西安縣宗教分會長劉祥閣、副會長雷鳳元、因祈禱年景豐收、預祝世界和平、並薦拔爲國捐軀諸英靈、在該分會特設金剛道場、於月十三日起至十七日止、爲全縣境三十餘人之幸福團體之善男信女、誦金剛經三千卷、該分會除呈報官府外、並函知各界人士蒞會、以期化博濟普施云、

新商工公會發會式 最近即將舉行

參事人選現正詮衡中

哈爾濱商工公會自四月一日業已誕生矣、正會長張廷閣以次副會長、常務理事、理事等、重要役員、前已選定、同時爲期公會事務遂行上之順調、關於機構已決定爲四處、七科、十股、現下正積極進行整理一切事務中、而爲一般人注目之五十名參事的詮衡、現下亦由監督官廳 組織參事 詮衡委員以、會章省長詮爲衡委員長、治城省次長爲副委員長、急於選定中、大体一週間內當可見諸決定、最遲到廿日左右即可與會長、常務理事、理事等幹部役員共同舉行任命式、依此則新商工公會之發會式、於旬內當可正式舉行、此外正在詮衡中之五十名參事、據聞除就中十名由關係官方選出外、其餘四十名將選商界之有力者充任云、

訪日行政視察團

本省派楊縣長參加

【延吉】我國政府由優秀之地方行政官吏組織訪日行政視察團、視察盟邦日本內地並朝鮮之一般行政、教育、產業、經濟等、定本月二十五日由京出發、五月二十七日歸京、亘一個月間視察日鮮、右視察團間爲省派和龍縣長楊嗣讓氏參加云、

濱江省之新方針

警官之待過改善費增額 設訓練所樹立三年計畫

濱江省康德五年度預算額爲一二六七萬餘元、與去年度大略相同、其中地方費編成要點、順應非常時局、對於諸般設施之急速整備充實、安定民心、使國民之生活向上並生產力之發達增進、抱如左之方針、

一、治安及警察關係

1、警察官吏之待遇改善及關於教養、增加經費、擴張地方警察學校、樹立省屬現職警察官吏之訓練三個年計畫、設置附設地方訓練所、

2、順應非常時局及三江省特別肅正工作整備其体制、企圖諸設施之急速實現、特於省境方面警備施設及遊擊隊之活用無稍遺憾、特計畫增加管內警備電話之全面的整備改善費、

二、教育及社會教化費

1、關於新學制之實施、於本年度努力整備基礎的設施、計畫對於舊縣立學校之內容充實改善、2、關於養成地方中堅層之人材、經費及保健衛生尤其關於鴉片斷禁、特以地方經費之統合以圖促進其助長、

三、產業、對於產業五個年計畫、第二年度事業之遂行及民力涵養必要基本設施之整備最要者如原種圃、採種圃之增設以農事合作社之活動促進地方生產力之增加、驅入農民生活安定必要之經費

四、地方財政之調整國民生活之向上、並民力涵養之必要經費極力設法支出、更對於年末之懸案下級官公吏之待遇改善經費編入預算以內、就中一般行政費極力節減、以期地方財政之可及的合理化云云、

狂犬藥殺成績良好

【錦州】錦州警察廳、爲杜絕狂犬傷人、曾於月之上旬、全市實施狂犬捕殺、結果成績至爲良好、統計百二十六隻野犬、均爲藥殺云、

中央批發市場 三月份交易額

三十六萬八千四百餘元

中央批發市場三月份交易額青果類二十八萬八千九百元、魚類七萬九千五百元、合計三十六萬八千四百餘元、比較上月激增三萬四千八百餘元、蓋三月下旬頃因魚類之場外交易防遏强化、魚類之價格亦同時激急增加有以致之也、茲將各種魚青果別分列於下 (單位Ⅱ元)

△魚類	
鹽水魚	七一九八七、五四
鹽干魚	七、一六三、八五
淡水魚	三六三、五八
合計	七九、五一四、九七
△青果類	
生果	二〇六、七八三、〇四
蔬菜	四〇、六二四、二五
乾果	四一、六四二、二〇
合計	二八八、九七二、二三

綠化運動及保健清掃 雙管齊下 同時舉行

哈爾濱市公署主催之非常時保健清掃週間、由今之十四日起亘一週間盛大舉行、同時協和會市本部之綠化週間亦於是日起開始運動、無線電放送、衛生講演、電影會、街頭宣傳、標語傳單配佈、開設免費健康相談所、促起市民對於室內外及道路之清掃、務各自動的積極的實行、而便保持健康、茲將其週間中實施要項探錄於下

無線電放送

十四日午後六時二十五分、十六日午後六時四十分、賈蓮元院長十七日午後六時二十五分俄僑醫師會員、

新聞紙上講話發表

西山赤十字病院、三輪市情理股長、

街頭宣傳

十四日及二十日午前十時由市公署前發救急車、乘用車各一輛、在市內遊行、在車上滿貼標語、由工藝養成所工徒晋樂隊作樂沿街遊行、

宣傳標語配佈

日滿俄之保健及清掃標語貼佈各街衞以三萬枚發給各學校以便貼於各家庭、

免費健康相談所

市內各官公私立醫院診療所於本週間內、每日由午後二時至四時間免費開設健康相談、

衛生講話映畫會

十八日午後七時在丸商百貨店四階樓上由井之川衛生指導隊長講演、題目爲春季之衛生清掃、正山醫大教授講演題目爲發疹傷寒之預防、十五日午後七時在舊道外商會、由賈蓮元院長講演、

【又訊】哈爾濱營林署、基於我國造林三十年計畫初年度事業之遂行第一步二十一日植樹節之當日、對濱江省內各縣下之綠化運動注全力以提倡之與各地協和會本部及縣民、薪炭組合、國防婦人會等連絡之下、屆時總動員、實行指導栽植苗木、宣傳愛國綠化運動之趣旨、除分發各種宣傳標語外選擇各種樹苗分發各縣、屆時栽植、計双城縣五千八百株、阿城縣一千株、珠河縣二千六百五十株、一面波六千四百株百五十株、葦河縣三千一帽兒山一千株、合計二萬九千株、預定於是日一齊栽植、同時於哈市郊外綿地羊改良場、滿蒙開拓訓練所、農民道場等處配備一萬株、努力宣傳趣旨之普及叉與農村備林計畫之併行肇州、蘭西、青岡各縣下分佈一萬株、以期促進綠化運動之徹底普及云云、

【又訊】關於全滿綠化運動協和會哈爾濱市本部之會員約一百四十名、已如期自昨十四日起亘一週間、開始實行、當日午後一時、携帶樹苗一千八百五十株、在八區運動場實行植樹工作云云、

衰老…之嗣(決解)此問題(只有)現代
强壯補劑 勃而興藥片
是調整內分泌
正常化之良葯

勃而興
有意想不到的 却病還構快 是活爾蒙的効力
有意想不到的 頹唐能還少 是活爾蒙的効力
有意想不到的 服後能立子 是活爾蒙的効力
有意想不到的 性〇生快感 是活爾蒙的効力

補腎聖葯 勃而興 功用 補腎壯陽 添〇益髓 〇精生洩 鞏固機能
主治 少年早婚 房〇過度 〇精早〇 陽萎不舉
凡由破身太早、手〇爲害、以致〇精〇精、精冷精清、子嗣缺乏、交換乏味、性〇苦悶、生趣索然、腰酸背痛四肢乏力等症、可急服勃而興藥片立能恢復健康、添精益髓、誠爲補腎第一仙丹也、 〇價目每瓶大洋二元

▲美人嫁於何人▼ ▲美病嫁於何人▼
青年慾火中燒情不自禁愛美人得美病今凱 韓氏空前未有之新發明白濁斷根靈藥
▲巧拿淋丸▼ 〇能治急慢性淋症 〇能治便白便血 〇能治睪丸發炎 〇能治久醫無效之 白濁症因內中有三大之聖藥
(一)即純檀香油精 SANTAL (二)沙婁兒 SALOL (三)梅天靈藍 METHYLONE BLUE此三種藥品均有利尿消毒、又合以殺菌滅淋、高貴藥品製造成丸、百醫百效、萬試萬靈、爲各國醫士、臨床用藥皆稱爲最新最妙良方也
每瓶國幣貳圓

以上二種良藥各省各埠中外藥店均有出售
總發行 濱江省 泰華西藥商行

婦科珍品 烏鷄白鳳丸 調經大王
▲廣東新到 烏鷄白鳳丸
▲一治婦女經血不調、…後、血色不正、…色淡紅或如泔水、服之特別神效、
▲一治婦女子宮…白帶過多、…服之特別…
▲一治婦女血崩經閉、…氣喘咳嗽、午後發燒、心…忙、服之特別神效、
▲一治婦女婚後久不受孕、或有連傷數胎、久慣小產、服之特別神效、
▲一治婦女產後、…痛、惡露不盡、瘀血凝滯、腹內有病成塊、疼痛難忍服之特別神效、
▲一治婦女夜睡不安、多作惡夢、驚恐成疾如同邪病服之特別神效、
▲一治婦女面黃肌瘦、少食無眠、四肢痠軟無力、頭迷痛疼服之特別神效
▲購買烏鷄白鳳丸者注意
烏鷄白鳳丸乃婦科第一老牌聖藥、風行南北遠近馳名、已數百年之久、凡購藥必須認明金鷄富貴商標、記準廣東老舖永安堂之烏鷄白鳳丸、庶不致誤、且此藥經本堂用化學配製成丸、藥丸小而收效大、外掛糖衣容易服用、功效耐久不像蜜丸子腐敗藥日久生菌而有他害也、每盒二百五十粒、定價洋五元
注意 減價 六扣四十天
因此藥初次到哈特別大減價六扣四十天凡購烏鷄白鳳丸一盒者只收國幣三元購一打者郵費國幣三十元外埠函購不加郵費
滿洲國總經售處哈爾濱道外十五道街 金勃先藥局

烏鷄白鳳膏
貼男子、先天不足、後天虧損、腎經虛弱、夢洩遺精、少年早婚、房事過度、下元虛寒、腰膝背痛、精液缺乏、子嗣艱難、濕…潮濕、夜多小便、白濁淋漓、寒疝氣疝、腎子寒冷、偏墜腫疼、特別效驗、一貼女子經脈不調、月經不准、或前或後、經行腹痛、子宮寒冷、赤白帶下、寒血凝滯、久不受孕、久患小產、血少乾癆、崩漏不止、血色紫黑、或如泔水、面黃肌瘦、少食無眠、胸膈脝悶、五心煩熱、產後腹痛惡露不盡、一切血寒、貼之完全、功難盡述、筆難盡述、此外並治男女老幼風寒麻木腰腿背痛、四肢麻痹、半身不遂、腹中積聚均有神效、〇定價每貼國幣四圓外埠函購貨款先匯
總經售處 哈爾濱道外中十五道街 金勃先大藥房

特別贈送 買一盒送兩盒
强精・健腦・補腎・扶陽
黃色補丸
黃色補丸 主治先天不足後天虧損五勞七傷房事過度手淫滑精早洩陽萎腎虧遺精乏嗣老年精衰精神困倦頭暈眼花耳鳴心跳夜不安眠凡由腎部所傷腰膝背痛疲軟無力形容枯瘦各症服此藥特別神效常服保腎安神身體壯健房事快樂補血生精藥性和平男女老幼均可服用補腎扶陽開胃健脾增加飲食强壯身体萬試萬靈今特提出一萬盒作爲贈送之品以昭效力而便推廣定價國幣每盒一元五毛買一盒送兩盒買半打八元五角贈一打贈送處哈爾濱金勃先藥房
烏鷄白鳳丸黃色補丸代理列後
北京總經售處前外西河沿八十四號三多葯行 大連德記全棧
奉日站恆濟堂 大連華泰藥房 大連德記全棧
吉林 東升達 江省 德泰盛 新京中興藥房 營口 洪春堂
洮南 德慶仁 錦州 同盛居 安東東益增遠 鳳城東益號堂

外館懷舊錄

受外蒙赤化的賜與 過去繁榮不堪回首

在北京北郊、一條綿遠的街巷、從東抵西的二里的長度裏、冷靜得很少人煙屋宇七零八落、有的給人拆卸、把木料運走、有的行將傾圮、斑剝的脫落了磚灰木架屹然的在豎立着—這是北郊過去唯一的繁榮地帶、過去、牠有無上的權威、超過城市裏一切經濟重心的街巷、

外館、的確是中原和蒙古的經濟力量集中處所、在黃寺之東的一條熱鬧街衢、屋宇鱗次市廛櫛比、多少個富商、在此地營造巨厦、多少蒙籍的觀光者、卜居在這裏、

久於漢蒙交易的商賈、把紅貨、珠寶、茶葉、綢緞、……、用駱駝運到外蒙、在沙漠地域耐過一番辛苦、到達庫倫以及各盟旗、自己設置的商舖裡、很多的蒙人到舖裏參觀、他們需要的東西、竭力的買、殷實富饒的蒙籍人、不把花錢當作奢侈、商賈能賺到十倍以上的利息、

不久把貨販淨了、商賈收集許多內地需要的東西、皮貨藥材…不値多錢的土物、又從駝蹄的運動、踏着沙漠回歸北京、再把貨物放一肆裡出售、又大賺量的到一筆利息一年一度往返、錢像水似的流到家裡、他們吃這行—外館—也需要學徒和訓練、學的是蒙地的風俗人情、和蒙古言語、三年徒學滿了、曉得了一切和貨色的辦別、開始自營舖務、很快的便成了一個富賈、—是較任何商號工藝全穩便而有出息、

民十以後、赤化了外蒙、和內地實行隔離、在交通、營運發上生了障碍、蒙兵赤化組織下的蒙兵、設卡在蒙漢要塞、嚴禁行人、有的內地商賈冒險逃回、剩餘一條殘軀、拋棄了半生事業、有的中途給蒙人截回斷送了活命、失去了貨物、膽小的商賈在蒙地隱忍、受着種種限制和壓迫、有的屈服在蒙地結婚立戶、有的含怨思家埋骨在沙漠地裏、在內地、老母倚閭、紅顏空幃、難通一點消息！

現在外館成了不匯之泉、涸竭了一切經濟力量、倒閉了商號、傾圮了屋宇、當西風掠地吹過、殘陽返射微光、蘊照一片凄涼景色、像是揶揄牠過去的奢華、婉惜牠的繁榮！

藏茶

西藏人的日常食品、除牛乳和牛羊肉之外、以麥類中的青稞爲主要糧食、把青稞晒乾研成粉末、製成糌粑作食、惟這種食、性質乾燥、必須飲茶來作調合、所以西藏人不論貧富嗜茶如命、他們需要的就是四川的茶葉、四川西部蒙山雅州一帶以產茶著名、北方小茶館門口掛的木牌常寫着、揚子江心水、蒙山頂上茶、就是指川西的蒙山而言、最好的要屬蒙山頂的『頂茶』、但産額不多滿朝曾採作貢品、稱爲『仙茶』、蒙山茶的細品、都運往內地大都市銷售、粗茶成製的茶磚和捧捧茶之類、因爲味濃價賤、都賣給西藏人、每年由四川輸入康藏的數目很可觀、川藏通商、以康定爲總匯、雅州的茶商、大都在康定設立支店、因爲山路崎嶇、往往都用人力運輸、川茶賣給藏人之後、藏人改裝牛皮袋內、再用犁牛運往藏境。

世界珍聞及其他

北海白塔

係高宗生母孝聖太后禮懺處 晴欄花韻堂對面昔有紫翠房

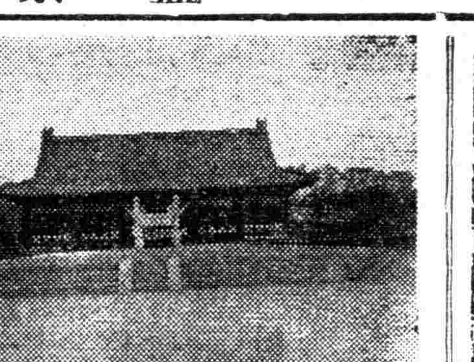

北海在內府奉宸苑冊分三大區、白塔山爲幸遊區、大西天爲（摩德穆筆）（即禮佛還願之意）區、親桑園爲壇廟區 三區之方向、乃正南、西北、成一正三角形、白塔山金朝名瓊華島、遼曰瑤嶼、元代至元時稱萬歲山、又曰萬壽山、朱明則除沿用元名外、又呼曰大山子至清始名白塔山、山頂之塔、建自順治八年、辛卯、雍正十一年重修、山之四面殿堂樓閣則自乾隆六年至三十年、就明代舊有者、分別增減、始成今景、順治五年建八旗瞭杆、即（塔四周之欄杆）安信礮卒四尊遣八旗軍校流守之、雍正五年增信礮百八十、並鑄發礮金牌藏於乾清宮、爲京城八旗各營總令台、

白塔風景分四面、正南自積翠堆雲起、以永安寺之普安殿爲主室、永安寺爲北海拈御香總剎、悅心殿爲幸塔山及三九觀溜冰時之召見官員處、而乾隆及光緖、則於此侍皇太后膳靜憩軒爲御書房、塔之西面以琳光殿爲主室、慶霄樓則爲上元節放烟火舞龍燈、反奉太后溜觀冰之所、一房山乃山在室中、爲乾隆飼養蟈蟈處、其他如蟠青室、永精域、甘露殿、則爲配景塔之東、以智珠殿爲正室、共看畫廊、交翠庭、古遺堂……爲配景、塔之北以道寧齋、漪瀾堂爲主室、閱古樓以三希堂石刻著名、其他如畝鑑室、碧照樓、半月城東門倚晴樓、半月城西門分凉閣、遠帆閣、道腴齋、酣古堂、寫妙石室、盤嵐精舍、環碧樓、小崑邱、得性樓、延佳精舍、抱冲室、隣山書房、晴欄花韻…等皆爲北面風景、

晴欄花韻堂、在漪瀾堂右、本社同仁於此茶點、堂北向西室曰壺天、東室曰宜雪、爲本社女眷坐落處、堂對面有台、同仁聚飮於台上、曩聆王考梅溪公言、台左有屋曰紫翠房、俗曰順山房、右曰蓮花室、供南海大士及妙法蓮花經、乃高宗生母孝聖太后禮懺處、光緖初、孝欽亦於此拈香、戊戌起始停止、故此處例有喇嘛太監（僧而閹者）一名、由永安寺之喇嘛首領轄之、

德京大街九千 同名者三千條

德國柏林的市街、大都拿人名來稱的、但是在柏林九千條街道中、同名的街幾有三千條、像甲畢斯麥做街名的有三十條這正使一般初到的人們要迷路的、

段合肥嗜奕曾敗於長公子

安福派首領、段合肥、當年處理軍政之暇喜以奕棋爲消遣、生平雖有奕癖、好勝之心尤大、與客對奕、自詡無敵、蓋合肥嘗與奕棋國手顧水如、汪雲峯輩比奕從未敗北也、一日、合肥與客談論奕術、其長公子在旁、嗤之以鼻、段聞聲怒甚、客去遂向長公子嚴加申斥、長公子不服、乃與合肥 言、『翁每奕輒勝、實情在對手方、暗中自讓其子、而翁不自覺耳』合肥經其長公子出言冒犯、不由更怒、乃約期召國手至、父子對奕、以証其言之謬、不料棋子下了三著合肥已負十餘子、因此益怒、但猶以爲輕敵之故、偶然敗北、遂斂棋子重新對奕、詎未數子、而合肥之一角、又陷入危勢、於是合肥額際熟汗涔涔、立刻忸怩不安、乃暗中以足蹋其長公子、竟欲令其稍讓、長公子恰於是時、佯作不知、進攻更急、一局告終、合肥又負二十餘子、長公子見自己大勝、乃起立含笑曰、『我言如何』合肥憤然、以手推枰而起曰『蠢子但解博奕飮酒、與其專心於是、毋寧不工之爲愈也、』言訖、入室許久不出、引得旁觀者匿笑不已（上圖段老遺影）

古剎奇葩（續） 法源寺賞丁香

觀者對之莫不珍視而丁香一片、香氣撲鼻、配置於春光明媚中、實有如世外桃源、迄六時全體用素餐、以茶代酒、別具風味、至七時許、賓主始盡歡而散、該寺今日上午招待佛學院人員暨小學教員、下午招待司法界、明日上午招待各機關長官、下午招待各機關普通職員、後日（十四日）招待警界、各區署長署員等、十五日爲最後一日、招待京市書家、預料將更有一番盛況云、（完）

玩鳥 是春天的娛樂

在這春光明媚、春風駘蕩的時候、正是鳥兒的節季、鳥兒的歌聲、在這 時是分 外好聽的、當鳥叫的時候、它的頭兒忽左忽右、忽高忽低、極爲活潑、兩隻美麗翅膀上羽毛、又都一娛樂、如『太平歌詞』『八角鼓』『養魚』『養鳥』等高尚娛樂、便都公開傳到民間、於是民間就盛行起來、一直到了現在還沒有衰落、

說到鳥的種類是太多了、舉不勝舉、就現在一般人所飼養爲娛樂的、有『紅脖』『藍脖』『黃雀』『八哥』『百靈』等五種、就中以玩百靈爲最普遍、『百靈』是北京所產、分爲三種一爲『滿口』、一爲『靜口』、一爲『大路貨』就中以能學叫十四套者爲最佳係北京『靜口』但今則罕見矣、因爲能叫十四套最難如第一套『麻雀 鬧林』（未完）

美洲尚存古代皮船

美洲 的內地 和秘魯河上、常有一種小船、這船是用皮革造的、外面有蘆葦做的席、打作一卷一卷的保護着、彷彿和竹筏有點相像、這種船完全同原始時代的船相同的、

舊婚姻下的犧牲者 童養媳被虐投井

西直門外海甸南小街張記豆腐房、舖長張姓、年五十許、生子大柱、年十七歲、聘張氏爲媳、在家童養、近日張氏因受婆母虐待、竟萌不生之念、於昨日投附近蘇公夾道 一號菜園井中淹斃、後經人汲水發現、當報告西郊警察署、海甸分署第四派出所、轉報地方法院、派員檢驗以便拾埋云、

好萊塢的影星們 結婚離婚極隨便

好萊塢的電影明星、對於結婚離婚、『眞不算得一回事、隨隨便便、三五回是常有的事、老牌女明星史璜生便結過七次婚、其他結過五六回、三四回的、不知凡幾、

威廉鮑埃特、是一位相當聲譽的影人、最近他和他的新婦葛蕾絲勃萊第莉一起簽結婚證書呢、聽說是他第五次結婚了、』

喧傳已久、經過許多波折的買克哥根 和蓓蒂格 拉勃的婚事現在已圓滿的成爲事實了、

影壇上的冷面孔巴斯那登、年前和他妻子離婚、鬧出許多笑話、近日又向女明星羅娜安特追求甚急、大有重 新嚐嚐他的『家常便飯』—結婚—之勢、

羅却兒嚇遜有兩位意中人、一位是食物巨商的兒子、一位是舊金山的金融家、都很有錢同時都很愛她、所以弄到她左右爲難、不曉得嫁給誰才好、因此她想一個一個來、

琴迭維傑斯自從和劉易里斯吃過一次『家常便飯』後—結婚她在交際場中、物色了好久、還找不到意中人、這一會和這人同行、過一會又換了另外一人、她想趕快找個對手、成就『家常便飯式』的婚約呢、

深春譚茶（續）

瓦屋紙窗下共飮可抵十年塵夢 清泉綠茶用素雅陶瓷尤有雅趣

以湯沃焉、謂之痷茶或用葱、薑、棗、橘皮、茱萸、薄荷三等、煮之百沸、或揚令滑、或煮去沫、斯溝渠間棄水耳、像這樣的品茶方法、我們不敢贊同、

（三）『茶粥』、日本名『茶漬』、儲光羲有詩云、『淹留膳茶粥共我飯蕨薇』、這種習慣宋唐皆風行一時、如茶錄載、『吳人採茶煮之、名茗粥』、蘇軾詩云、『偶爲老僧烹茗粥』現在南方如廣東一帶還有以茶泡飯吃的習慣、

飮茶不宜過量、故曰『品』、飮大量的茶會阻礙消化、生皮濕所以有 濕氣的人 宜避免飮茶、然而飮茶也不是沒有好處的、古人以茶之爲物能蕩昏寐滌積頓、李德裕詩云、『六腑睡神去、數朝詩思清』、呂巖詩云、『斷送睡魔離九廡、增添清氣入肌膚、』此外、蜀典引述異記謂蒙之中頂茶、若獲一兩以本處水煎服、即能祛宿疾又有枳殼芽、枇杷芽者、皆能治疾、紫花芽主治頭痛、這些當是藥茶了、

總之、飮茶是一種欣賞的藝術不管它是否有益、總是在閑靜中才能作的、忙中是解渴、閑裏是品啜、有時我飮到一口好茶、覺得通體清凉、直入肺腑更何言像古人似的特爲飮茶來結『茶會』？（完）

滿洲文獻之寶庫

東方國民文庫刊行

本會爲振興我國一般民衆之文化事業、特羅致全國名流及友邦碩彥、執筆編輯東方國民文庫、擧凡現代各種科學常識、及東方歷史最高文藝、無不精選編纂、新舊咸備、誠我滿洲文獻中之燦爛寶典、茲爲普及起見、更將代價減低、分期出版、流布全國、此極有興趣之刊物實我國現代民衆所必需者也、

東方國民文庫之已刊及近刊書目

◆已刊書目

第一編 新滿洲風土記（滿文）定價二角五分

本編作者藤山一雄先生、親歷全國各地、目覩各處之風俗、人情、產業地勢、一一筆述、考證詳密、論斷精確、凡關心我國各地之實況者、不可不讀。

第二編 發明與自由戀愛（滿文）定價二角五分

本編爲武藤富男先生之精心結構、內容共有『發明與自由戀愛』及『某承審員之略歷』兩劇本、作者以具有興趣之筆法、描寫我國現代喜劇及過去黑暗政治之內幕、實爲研究社會學之參考資料也

第三編 滿洲森林與文化（滿文）定價二角五分

本編作者以提倡全國綠化運動之精神而執筆、內容關於植物科學以及全國各地之林業、農業狀況、皆有詳密之論述、凡有志於發展實業或林產者、實有閱覽之必要云。

第四編 曼殊雅項（滿文）定價二角五分

本編爲我國名流如鄭孝胥、羅振玉、寶熙、袁金鎧諸先生、自建國以來之詩詞傑作、共三十六人、全書約三百首、實我國文化之最高峰、亦即滿洲建國以後之珍貴文獻、凡關心我國之采風者、不可不讀之刊物也。

◆近刊書目

第五編 淸文雅正（滿文）

本編爲我國大文學家羅振玉先生、數十年以來、精選有淸一代、自顧炎武至王國維之名文約百餘篇、內容皆爲有關世道人心之文字、在東洋道德復興上、深有裨益者也。

◆續刊書目

元曲菁華　唐宋詞選三百首
渤海史　蒙古民間故事
滿洲植物考　滿洲文化史

發行所 新京大同大街大興大樓二三三號 滿日文化協會
發賣所 新京豐樂路二二一番地 東光書苑
代售處 全國各地書店
（如外埠書店售盡時或并無書店之偏僻地帶、即請直接函購亦可）書價郵票通用外埠加郵費四分

愛用國產的自行車 就是結實優美低廉

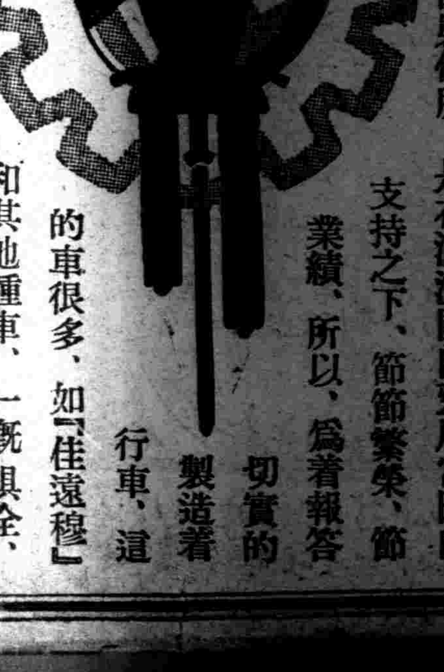

國產宮田牌自行車的聲價、不僅全日本有口皆碑、即在全世界也是到處風靡的、我們滿洲宮田製作所、是在滿洲國內愛用宮田自行車的人們、絕大支持之下、節節繁榮、節節收得良好的業績、所以、爲着報答諸官廳和諸君切實的要求、精心在製造着滿洲國產的自行車、這裡面著名牌子的車很多、如『佳遠穆』『佳滿科』等、和其他種車、一概俱全、敬待賜顧、請試買宮田牌自行車一用、就知道他的好處了、

製造工場 滿洲宮田製作所
滿洲總批發處 昌和洋行

虎骨花蛇藥酒

滿洲名產

我滿洲國地近寒帶朔風凜冽故邦人患風寒症者獨多本藥店揀選名貴藥料精製本酒專治腰腿疼痛四肢麻木肝胃氣痛小腸疝痛口眼歪斜半身不遂及婦女經帶等症大瓶三元小瓶一元八角函購郵費讓免

頭痛藥　電話四二八七〇號
虎骨熊油膏
老福順堂 奉天大南關 西大什字街

日東茶園製日東紅茶

品質優良 價格低廉

三井洋行發售
㊆清光洋行
奉天春日町三番地
電話（三）二二六三番

運動界之後援

運動場上所獲勝利、共於敝店之備品、其特點人人皆知、
一●設備齊全一●樣式新穎
一●尺度準確一●質料耐用
現代體育風行猛進之期中而敝店定要應附社會之需求其發拓而作

製造 輸入 批發 奉天鼓樓北 天德信商店

電話 長（四）二〇〇一 （四）二〇〇二 （四）二〇〇三 （四）二〇〇四
倉庫用（四）一五一三
西號用（四）二一七一

本支店所在地 奉天 吉林 青島 大阪 哈爾濱 大連 天津 新京 北平

頭痛.感冒

治療藥・具有解熱鎮痛之確實效果・絕無發汗虛脫之不良作用・

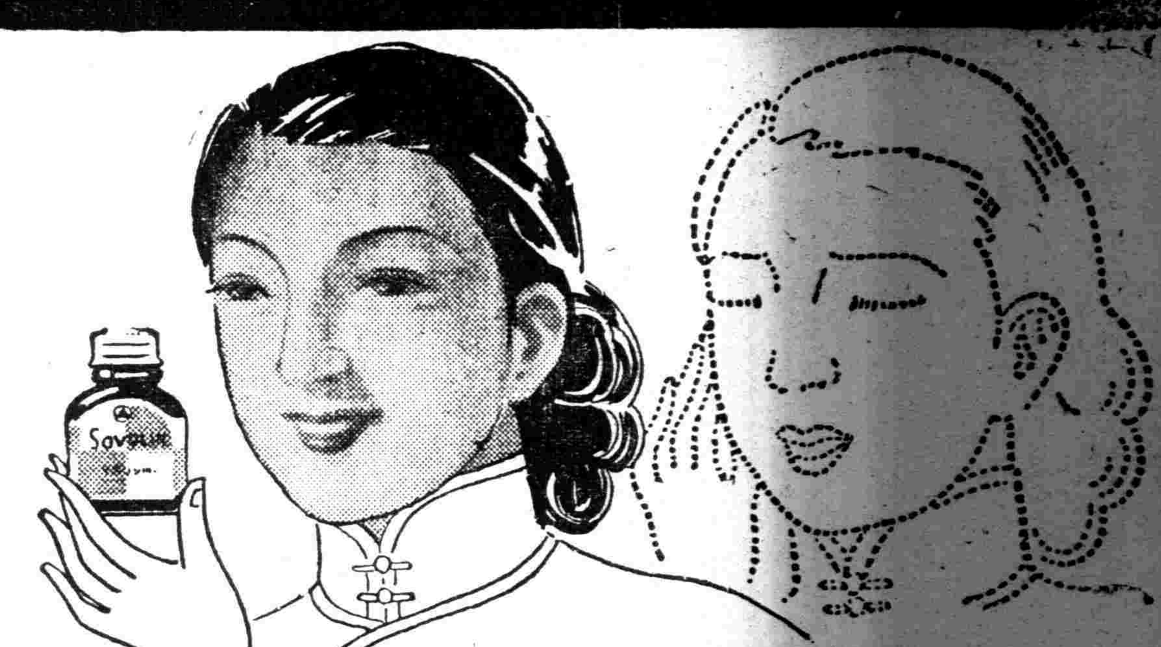

舒服靈（ソボリン）

頭痛・發熱・感冒之治療藥、種類雖則甚多、然其間之兼有發汗虛脫或阻碍消化減退食慾等不良副作用者、在從前藥化學猶未十分發達之時、固不得不勉强應用、而當今藥化學業已騰躍進步之秋、則此類兼有不良副作用之舊藥、當然已可列於淘汰之伍矣。

武田牌頭痛藥舒服靈者、乃根據近代進步之藥化學而製出、其中兼合最合理之解熱鎮痛諸種有效成分主治有熱及疼痛等各種疾患、尤如對於感冒時之頭痛發熱、殆有萬試萬靈之確效、而絕無不良之副作用、故所謂安全有效之進步新藥云者、其惟本劑之謂乎。

【價格】一片 二〇錢 八片 五〇錢 二〇片 一圓 五〇片 二圓 100片 三圓五〇錢

【服法】一次服二片、一日服三次。

各大藥房均有經售（詳細仿單 函索即寄）

株式會社 武田長兵衛商店 總行 日本大阪市東區道修町 支店 奉天市春日町十三番地

38(1)15

痛癢堪憂

皮膚內部之黴菌窟巢

若不以滲透療法 皮膚病原難期徹底除根

人身之汗汁、與微細塵垢、乃黴菌寄生蟲之溫幽牀舖、尤有足使皮膚榮養增進之暖和外氣、若爲寄生虫以美味而蝕食之、由是皮膚之疾患、益趨於劇烈、自爲當然之事、

皮膚恰劑（ヒフチャージ）

皮膚發癢 不可玩忽

皮膚之發癢、乃皮膚病之初期、此時病菌開始其繁殖、若以手向患處抓搔、必惹起炎症、以致益趨惡化、其害非淺、倘感發癢、莫妙以皮膚恰劑、施行滲透療法、以防惡性皮膚病於未然、爲最賢明之策

皮癬水虫 侵犯時節

皮癬、水虫等皮膚病症、此後爲繁殖浸犯之期、凡關此類疾患、尤不可只以皮膚微疾、而放置之、倘侵入惡性黴菌、最易惹起、有關於生命之丹毒、敗血等症、故須特加注意、

黴菌侵居 人身深部

人之皮膚極厚、若患皮膚疾病、由外表觀之、似甚輕微、豈知內部、則甚沉重、井有多數寄生虫物、縱橫於其中、貫通肉膚因之黴菌、枝又生枝、子又產子、此時若只於外表、塗以藥品、雖暫告癒、而內中黴菌、與寄生虫等、依然存在、終難免再發之虞、

滲透療法 皮膚恰劑之眞價

皮膚恰劑、能以通過堅硬之表面、滲透於狹窄皮脂腺與毛穴、經達皮膚之深部、殺滅黴菌與寄生虫等作用、凡治療皮膚疾患、如此爲絕對必要之點、皮膚恰劑、其有特効、已爲醫師與患者所信賴、凡經使用者、皆甚喜悅、謂得到其確實結果矣、

痛癢之皮膚病、全身皮癬、水虫、陰囊疹、汗疹、鞋磨傷、頑癬、疙疸、蚤、蚊、臭蟲

藥價 二十錢、五十錢、一圓 二圓、三圓、五圓 送費內地一角一・臺灣、樺太二角七 朝鮮・滿洲四角二分

全國有名藥店皆有出售

本舖 山崎帝國堂 東京市神田區花房町二 振替東京一四六七番

皮膚恰劑之特色

不沾塵垢、不傷皮膚、并不痛疼、決無刺戟、且能迅速滲透於深部發揮其特効

皮膚恰劑、雖理論極難、而其使用方法甚爲簡單、只以筆塗之、或以棉拭之即可、

精血素縮小圖式

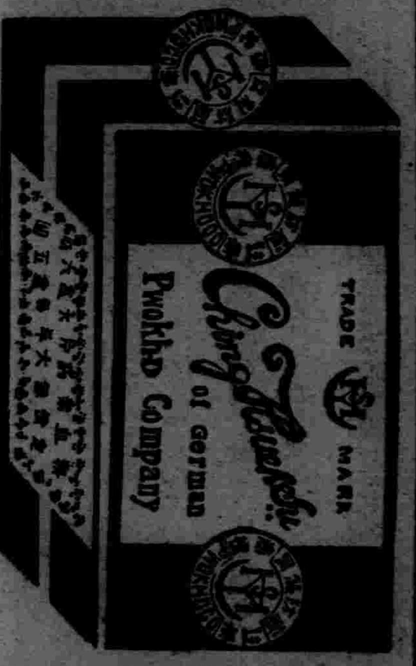

定價 大盒 國幣 五元 六盒 二十五元 小盒 二元七角五分 十三元七角五分

發行所 奉天城內中街 普克德藥行 歡迎各處代理簡章函索奇即

强精補血 精血素

精血素之主要成分

精血素係生精補血葯片根劇最近分泌學之研究加以理化學之操作喘取健壯動物體內之生命素及胃液原素脺液原素爲主要成分加以合理之植物性藥品之要素提取其精華而去其糟柏按生理學與醫學藥物學詳加參考而製成此精血之原素是以入人體內頗有添精補血之力强筋壯骨之妙尤能健脾胃而增飲食理腎虧而生殖旺盛於人體爲最需要故此藥出世以來經各大醫學家臨症試用均皆贊許認爲近世之滋補强壯葯也

主治……精血不足 腎虧陽萎 食機不振 以及婦女 神經衰弱 房事無能 面黃枯瘦 入不受孕 遇身倦怠 夢遺滑精 四肢無力 子宮虛寒 精神減少 胃不消化 夜不能眠 [illegible]

痔瘡藥

化痔土龍散 每半料五元 每料三元

化痔藥膏 每盒一元 每買一送一

▲適應症 二十四種痔瘡如各種痔漏肛門破裂大便走血奇痛奇癢濃血潰流凡用此散外擦化葯膏痛止濃消不受困苦

奉天大西關大街下頭路北門牌一〇九號 張三多堂啓

函索痔圖說明付票郵四分即寄

希望嬰兒永無停食傷乳之病者可常服消食葯面

開胃健脾 嬰兒消食藥面

適應症

此葯最能理脾胃助消化清食火去內熱疏肝膽調二便磨積聚剿嘔瀉殺蟲消疳活血順氣能清腸胃宿垢有防腐之功用

常治小兒 停食傷乳 消化不良 面黃肌瘦 肚大筋青 毛焦髮枯 五心發熱 腹痛脹滿 嘔吐瀉痢 宿食不消 胃脘飽悶 大腸走血 疹後作痢 停滯作抽 食火咳嗽 胃熱流涎 驚悸不眠 口臭牙黑 二便燥結 一切疳積 皆能治之

每發定價國幣肆角 每打肆圓捌角

製造人 漢醫 馬希援（靜齋） 總經售處 奉天中街 大仁堂葯房 電話 四・二三五七番

總分銷處 （新京）五洲葯房 義和葯房 （濱江）德泰恒 恒泰德 （安東）東益增 遠東興葯房 （龍江）德泰盛 （大連）康德記源棧

德國補爾精 戒煙奇葯

乃强化身體返老還童之回春聖藥 發明德國製之 兒德聶爾博士 補爾精

如諸君從前及現在吸食鴉片或少年時誤犯手淫時

如諸居患性的神經衰弱未老先衰時

如諸居因患過花柳病慢性病曾服過各種藥而未能全癒時則請服補爾精

一經服天下馳名之德國製補爾精管保立見功效諸君試服補爾精之日即一生之紀念日也

數百萬曾服過補爾精之人莫不感謝此藥之功

補爾精有粒劑爲內服用 亦有皮下注射劑爲注射用 說明書無償贈呈

各大藥房均有代售

遠東總經理處 阿萬公司總批發處 哈爾濱道裡中央大街八十四號

奉天代理店 奉天中街鐘樓南 大德生藥房

雙層化積膏

筋骨疼痛 四肢麻木 腰腿背痛 風寒濕痺 胃脘腹痛 五積六聚 多年痞塊 腎寒疝氣 婦女血積 經血不調 經閉白帶 每份壹圓

萬靈虎骨酒

手足拘攣 筋骨麻木 中風中寒 痿痺癱瘓 半身不遂 腰腿背痛 心腹疼痛 腎寒疝氣 陽痿囊縮 婦女血寒 子宮寒冷 每瓶貳圓

特製 至寶三腎丸

精關不固 夢遺自遺 陽痿早洩 房勞過度 腎虧腰痛 精神萎弱 精乏髓空 氣力短促 神經衰弱 淋濁疝氣 下元虛冷 每盒參圓

外埠函購 郵費不加 惟虎骨酒至少須三瓶方能郵寄 再信內裝欵【匯票】務祈掛號

總發行 奉天市鐘樓南 德潤堂藥局

考試必備

現已出版 一月發售特價

各科常識問答叢書

欲解決考試問題請購最新出版的

各科常識▲是教育界之先峰

各科常識▲是教師學生之良友

▲高小初中學生●人人宜備●

▲自修攷試兩用●完美無比●

●購此一書 不必東翻西找 可稱善本●

▲全書四大厚册計一千三百餘頁 實價二元 特價一元六角

【外城函購另加郵費二角二分郵票印花代價拾足收用】▲特價至四月底止▲

全滿各大書局均有代售

總發行所 奉天鼓樓北 中央書店

【全書內容列下】

1日語問答 2王道問答 3國學精神 4建國歷史 5滿洲歷史 6日本歷史 7滿洲地理 8日本地理 9外國歷史 10外國地理 11自然地理 12新學制 13學校規程 14治外法權 15國旗解說 16新學制 17教育法令 18物理問答 19算術問答 20三角問答 21幾何問答 22代數問答 23植物問答 24礦物問答 25動物問答 26生理問答

吉林市國民教育 前途蔚然大觀
築新校舍增八十五級

【吉林】省教育廳爲普及國民教育、以期強化建國精神計、對於小學力圖擴充、調查康德四年度吉林市學童五千二百九十二名、其中失學者達二千四百九十八名、原因校舍狹隘、不敷容納、爲此於本年請准民生部建設大規模之小學校六所、以期普及、而敷市民之要求、計於西部建設兩所一爲迎恩街國民優級小學校、一爲後新街國民優級小學校、東部建設兩所、一爲護昌街國民小學校、一爲護昌街國民優級小學校、更於市之東北部建修兩所、一爲大馬路國民小學校、一爲大馬路國民優級小學校、其房地之買收以及建築之設計、均已完畢、刻於春融凍解中、正在準備從事修築、總計工程費額幾近四十三萬七千元之譜、誠本市新教育建設之大觀也、今收其預算訪錄如下、

一、迎恩街國民優級小學校工程費五萬二千元、
二、後新街國民優級小學校工程費二萬一千元、
三、護昌街國民小學校工程費十萬零五千元、
五、大馬路國民小學校工程費六萬三千元、
六、大馬路國民優級小學校工程費三萬一千元、

以上合計三十萬零四千五百元、此外尚有買收費二萬元、買地費一萬元、雜費三萬元、合計六萬元、又地基建築物價格二萬三千八百零二元、房舍拆除給價 四萬八千六 百七十元、合計七萬二千四百七十二元、總計以上費額爲四十三萬六千九百七十二元、預定本年秋暑假後一体完成、將來工竣、則可足敷市民之要求也、近查全滿失學兒童統計約有百分之二十五、而吉林入學兒童則佔全滿入學兒童百分之五十五、今後對於學級益謀擴充、按現在學 級數、再增八十五級、每級以五十人計之、可增學額四千二百五十名之多、誠吉林市小學教育之光大前途也、

哈市衛生科擧行 乳兒審查會

【哈爾濱】哈爾濱市公署衛生科爲謀一般市民對於乳兒愛護合理化、特定於五月初旬、擧行第三回乳兒愛護審查會、乳兒審查資格三個月以上至一歲者、關於伏良乳兒加以表彰布望市民有乳兒者多數參加、現下衛生科積極準備各種宣傳方法、以期市民徹底明瞭乳兒審查之意義、至期踴躍參加、至于審查地點及日期、現下尚未確定云云、

匪强搶未遂就獲

【新城子】本月十四日午後三時許、本街南頭巨商豫慶增忽來一滿人男子、闖進屋內、趨至眼棹、由腰中掏出手槍、威嚇柜夥均躺臥於地、只令陳維垣一人將柜內錢欵急速取出陳某見勢不佳、忙將錢欵三百幾十元拿出、遞交匪手、陳某因心戰恐懼之餘、將國幣票吊地下數張、該匪見錢票吊於地下、注目下視、未加小心、陳維垣見勢可乘、心機靈敏、忽猛力向前將槍嘴奪住高擧、將匪按倒於地、連呼柜夥將匪抓住、衆夥齊起、上前將匪捉住用繩綑綁、一面用電話報知本站警所、派人到柜將匪帶所、嚴加審訊、據供稱原籍新民縣人、名賀壽芝、年二十四歲、先在外充差多年現在家賦閑、今次强搶、係以窮迫無奈、致生惡念、挺而走險、警所據供將犯一併呈送警察七署、嚴重審詢云、

北滿國際都市 開闢江岸公園
本年夏季即可竣工

【哈爾濱】素稱北滿唯一國際都市之大哈爾濱、自北鐵接收後、伴同都市建設之進展、人口急遽激增、哈爾濱市公署爲謀一般市民夏日納凉興趣起見、特在道裡中央大街碼頭迤西新開闢江岸公園、於日前業已興工、預定於本年夏季、全部工程即可完竣、該公園北方臨接松花江、風景極佳、誠是遊人一大最好納凉公園、一般市民聞之莫不喜形歡躍、屆時前往納凉者、亦必人山人海、實不可多得之納凉場云云、

學行弘報電員講習

【青岡】本縣關於弘報事項景文書股長永島囑託、會經出席濱江省署弘報講習會議、茲爲發揮弘報使命實行弘報任務起見、定於四月十一日在城國國民優級學校地止召集縣署各股情報連絡者、以及各警察署街村公署、協和分會、學校要員出席開始弘報講習、景文書股長永島囑託、均經剴切講解俾各要員徹底明了弘報之使命及要員之任務、散會之前、又復演唱紙芝居之秧歌多時、一般要員無不欣欣色喜、誓向弘報工作途上邁進云、

三江氣候較遲 植樹展期

【三江】中央政府、以建國五載以來、全國植樹成績、愈見顯著、本年產業部加力主催復得關東當局之後援、本年決定強化擧行、以達綠化國策、並於穀雨節實施並令三江省公署實業廳遵照辦理、惟本省氣候、異於內地各省、植樹節雖由清明節至穀雨節、但彼時曠野大地、不能十分化通、掘地樹、勢不可能爲權宜計、或再展期、總之本省植樹期、則臨時選擇適當行云云、

春期清潔大掃除

【旅順】警察署衛生係、指定日期施行、春季掃除、一凡在屋內、傢俱物品、搬出屋外注意掃除清潔、定於四月二十一日、施行新市街、千歲町、明治町、大迫町、三派出所檢查、二十二日、東洋橋、日本橋、土屋町、迎橋、五間派出所清潔檢查、至二十三日、鮫島町、普通寺町、十年町、三間派出所檢查、

滿人街詳細調查 清理戶數及人口
民警協助犯罪防止策

【大連】市內先後發生之殺人慘案共兇犯、殆係家庭中使用之滿人夫役、如岩代町殺人事件發生以來、市民莫不恐怖州廳刑事課、爲今後防患未然計、急謀善後對策、尤以滿人最多之西崗署管內、犯罪防止上、更應完善、是故同警署、現謀獨自合理的對策、慎重研究、結果已告完成、其內容即將不足中之外勤警員、特行充實之、徹底整理管內之戶口簿、特對滿人方面、如原籍前住所、經歷、家族數、職業等、行以無遺漏的調查、一方通令管內各區長、共負責任、對管內全部居民、精查之後、而其移動狀況、逐月逐日詳報總之今後民警協助、調查戶數人口、鋤除不良份子、以防外患於未然云、

哈市商工公會 參事人選內定

【哈爾濱】哈爾濱商工公會之參事人選、經中央經濟部、濱江省公署、哈爾濱市公署及商工公會首腦部間、愼重詮衡之結果、對於特殊會社關係八十二名、其他三十八名、(內日人十二名、鮮人一名、滿人二十二名、俄人三名)、共計四十六名、業經內定、將於二十日頃正式任命、茲將其氏名探錄於左、

一、交通土木關係、
航聯 野木 謙治
國際 田宮 善三
東拓 金谷 正治
福昌 多賀 思廣
一、金融關係
中銀 鐵林 昶
正金 飯島莊次郎
興銀 桑尾 勝雪
一、交易關係
哈交 島田千代治
一、商業貿易關係
三井 大山 專一
三菱 松村 廣
佐賀商店 佐賀常次郎
藤井洋行 藤井 忠次
日滿商事 八田喜三郎
一、食料品關係
光武商店 光武 時晴
日滿製粉 中澤 正治
一、電氣關係
電業 隈 元昂
一、電信電話關係
電電 建部 昌滿
一、關係官廳
市實業處長 高 恩濤
市財務處長 馬 駿聲
一、學識經驗者
松黑運輸 剛崎 虎雄
市諮議員 朴 敦 夏
一、其他
交通土木關係俄人一名、學識經驗者一名、油坊關係滿人一名、紡織工業 滿人一名、食料品關係滿人二名、雜工業滿人二名云云、

醵金救災民

【延吉】明月溝街之大火災後、各地官紳紛紛湓明慰問、茲聞龍井街由韓壽山等發起醵金二百五十七元、已于八日寄到明月村公所、刻已轉給災民而一般災民對之如此援助、異常感激云、

燕京風光

流氓覬覦錢財 欺鄉人奪現欵

【北京】李得祥涿州人、年三十一歲、月前由籍來京辦貨、寓於天橋焦家店、昨日上午六時、李出門看貨、在路上購物時、掏出一綑鈔票、共有二十五元、其身旁適有流氓多人、見其恐怯可欺、即由一流氓將其鈔錢奪去逃走、李在後追赶、其他流氓則攔其路、藉詞爭吵、李即大喊、經外五區十九段警將奪錢之流氓截獲、餘者見狀、即鼠竄逃去、警士遂將李某及流氓帶區訊辦、聞被獲之流氓名高德海、年三十二歲、住前外後溝沿十號、即備文轉解警察局云、

京漢路火車 軋斃一行人

【北京】京漢路客車、昨開行至京西 碑村地方、有一行人、穿行鐵路、被軋身死、該人着藍袷褲襖、身邊並有銅元票八十餘枚、經該管發覺後、因無哭主、即電請地方法院檢驗後、發照掩埋云、

家務口角老婦輕生

【北京】前門外天橋吉祥里三條三十二號、住戶趙王氏、年五十七歲、於前晚因與其夫趙樹、及其子趙黑子爭吵、趙王氏用菜刀自將脖項抹傷、經送市立醫院救治云、

雙目失明落井淹斃

【北京】西直門外南關鷄爪胡同一號、住戶韓永成、年五十八歲雙目失明、前晚韓妻李氏及子金子(檢糞爲生)外出韓一人赴村外散步、偶一失神、竟墜入附近井中、登時被淹身死、事後發覺、報告區署、電請法院派員詣驗云、

女因婚姻不自由 吞錠粉竟自殺

【北京】德勝門外豬坊、住戶楊揚 升、年五十歲、妻王氏、有女大姑娘、年十八歲、修飾摩登、聲心時髦、近揚某將伊女許與本村某姓、該家係農人、大姑娘聞之頗爲反對、揚某係守舊之家庭、焉能由伊自便、昨日因此事伊 將女飽打、大姑娘乘人不備、吞服錠粉、移時經人發覺、報告北郊十二段、送北郊醫院灌救云、

營業虧累潛逃

【北京】宣武門外島市東昇泰油鹽店、鋪長馬鐵如、年三十六歲、近日因營業虧累、無法應付、昨日棄鋪潛逃、該管警察發覺、即報區署、查封一切家俱云、

購花發生口角

【北京】右安門外崔園、有賣花人崔利、年二十四歲、昨日下午二時進城送花、因花朵大小問題、與蘿蔔胡同杜宅廚役孫得慶發生爭吵、旋該崔某竟用扁担將孫之頭部打破、孫傷情急遂喊來該管警察、一併帶區訊辦云、

護城河畔男屍

【北京】安定門外護城河中、昨晨十時許、有行人金某瞥見浮一男屍、年約四十餘歲、不類因貧自殺者、遂報告北郊一段警士、轉報區署、電請法院驗埋云、

前門大街昨夜火警

【北京】前門外大街珠市口迤北一〇九號、聚美齋點心舖、昨晚十一時許、由暗樓起火、經消防隊赶到、於十二時撲滅、共焚房四間、舖夥郭玉成被警帶區訊辦云、

檢獲大批烟土

【北京】南苑人賈國安、年三十一歲、於昨日上午九時、携帶片烟泡二百六十個、(每個價洋五角、)出永定門、在門臉被警士檢獲帶往外五區訊辦云、

狂風怒吼中 昨晨又火警

【北京】昨晨三時許、正在狂風之際、北新橋南大街路東、永和棹 椅舖、突發生火警、經警查見、急電消防隊赶來撲救、至四時許熄滅、僅將門面房二間燒燬、幸未延及他處、起火 原因、尙在 調查中云、

意大利親善使節團 滯哈日程決定

【哈爾濱】行將來哈之意大利親善使節團一行二十二名之着哈時刻、迄至今日已經決定如左、

二十八日△午後七時十五分到着哈爾濱車站、(臨時列車)△同七時三分至大和旅館、△七時五十 分接見新聞 記者、
二十九日△午前八時三十分參拜忠靈塔、△午前九十分訪問市公署、△同九時四十分訪問協和會、△午後一時三十分赴八站歡迎大會、△同八時哈鐵俱樂部歡迎夜會、
三十日△午後零時三十分大和旅館午餐會、
一日△出發時刻未定云云、

嚴防交通事故

【哈爾濱】南崗警察署、爲謀交通事故減少、確保市民安全、故於昨十五日夜間、全員總出動、分配於交通重要街口對於向來夜間不點燈火之小汽車、操縱速度超過規定以上者嚴加取締、以免發生輪下之慘劇、聞當晚違犯交通規章者、均被嚴重處罰、以儆効尤云、

同裕堂藥局遷移

【遼陽】東街同裕堂藥局、自改組以來、現又更換財東、周化西君接辦、仍由執事人邱君、管理一切、力加整頓、擴充營業、査周化西、係遼陽老文學兼道德家、對於藥業、心存濟世、以薄利歡迎主顧、材料求眞、價值取廉、並請遼城有名儒醫、鄭即五先生、應酬門診、凡婦科小兒科、以及難治各症、無不細心研究、着手成春、與他庸醫、不可同日而語也、該藥局前以舊址狹窄、於今春遷移路北、前寶隆泰絲房地點適宜、房屋寬廣、現將門市修理完竣、形式壯觀、氣象一新、購者擁擠、咸云、以營業在人經理、該號之宗旨、爲濟世救人、不食多利、將來業務上之發展、定能預卜也、

前總理國葬日 官衙學校放假

【哈爾濱】滿洲建國元勳故鄭前國務總理之國葬、廿日在新京擧行、當日哈市、濱江省公署以下滿方各官衙、學校均臨時休假、上午十時擧行弔慰式、遙拜默禱以表弔意、而頌遺德云、

三月中盜案增加 市民愼鎖門戶
各警署飭令管內商民

【大連】春暖花開、時值遊山賞景之季節、大連各警署、本諸已往之實鑑、例年春夏之交、竊盜乘機橫行、致被盜者層出迭聞、蓋一般居民、在此遊山賞景際、舉家盡出、宅內空虛、致令宵小有隙可乘、今年爲防患未然計、時先各署通令各管內住戶、着令嚴鎖門戶云、

頃據西崗 及沙河 口二署調查、三月中二管內、發生各種犯罪件數分別如下、

沙河口署管內
傷害一件、竊盜百八十件、詐欺及恐嚇十二件、橫領二件、賭博一件、關於禮拜及墳墓等妨害罪十二件、業務上過失傷害致死一件、合計二百九件、

西崗署管內
傷害五件、脅迫一件、竊盜三百十八件、詐欺及恐嚇五件橫領十六件、賍物罪九件、合計三百五十四件、

以上沙署管內發生之各種犯罪件數、比之二月間、減少五十九件、而西崗管內比之二月間、則增加百八件、總計西部市內、各種犯罪案、比之二月增多、而增加之犯罪案件中、尤以竊盜爲最云、

禮教股長視察

【延吉】延吉縣公署教育科禮教股長李仲荃氏、于昨乘午前列車赴明月溝、老頭溝一帶視察縣立校民衆講習所及各宗教團体云、

演戲酬神奉令停演
小販被打叫苦不迭

【大石橋】本街東八里許盍屬之官馬山佛刹一處、靈驗異常、附近一般善男信女、每屆陰歷三月十六日均前往焚香求禱以了神床查月之十六日又屆祭辰、該會首等、籌備演戲酬神、臨時小販以有機可乘、紛紛集於戲場、設攤排床叫賣、往觀者人山人海、正幸高彩列之際、該管警署忽奉命令禁止演戲、首由警署派警到場、將戲停演、繼則令攤床收歸、次將床攤踢倒一時床倒貨散數處亦有騰空流溝者等等趣聞、小販運氣倒霉、均飽受老拳鬮出重圍、聲言停演戲與我們小販無關、拳打脚踢、實難忍受云云、

交通局力除積弊 取締不良車掌

【哈爾濱】市交通局電車股爲謀一般乘客滿足收入之增加對於不良乘務員嚴加剷除、近來該股爲防止車掌在乘務中舞弊、故於日昨特召集電車監督員會議、會議結果、決將對於素日有舞弊嫌疑之車掌、嚴加監視、捕獲方法、以終點前一站收票處及拐灣處監督員乘機登車、乘其不備、檢點票欵云云、

松江水位奇瘦 航運困難

【哈爾濱】松花江開江現已多日、航業聯合局目下正在準備往下江陸續開駛船隻、然本年度頗感水位奇瘦、以致大型船隻不能航行、所以沿江一帶各種商業、向各市以江船運搬貨物者、受有相當影響、而下江各採木公司所採伐之木料、均移置江岸、以待航業局之船隻向哈市運搬、現因水位奇瘦大船不能航行、因此各採木公司連名向哈爾濱航業聯合局請求設法往下江派船運搬木材、而水位奇瘦、大型船行駛困難航業局亦無方法運搬、以俟水位增漲、始能派大船運搬云、

中古城子村長誕生 遲貴民氏繼任

【新民】縣南三區中古城子村村長王竹銘氏、任職數載、雖新村制之實施、而村政並無新之可言、仍踏襲舊政權之故轍、遇事率多黑暗、此雖有百口、亦難諱言者也、今爲縣方當軸察明撤職、現已發表多日後任迄無相當人選、本縣長及副縣長等、以中古城子村長一席、職責重要、不宜久懸、經當局一再詮衡之結果、始得新村長之誕生、新村長者乃縣下公主屯優級校長遲貴民(竟天)是也、遲氏係邑屬三區中古城子村網戶屯人、青年俊秀、勇于公益、其品格之端方、對人之和靄、更爲一般所公認、氏曾卒業于縣立師中校師範本科第四級、在本縣教界、任職多年、頗著聲譽、該氏對村政素即關心、此次被任爲中古城子村長可謂人地相宜、宿願克遂、氏接篆後、對于村政、必大加革新、庶不負該村民衆之希望、則模範村之實現于中古城子村、將不遠矣、吾人拭目以待、

開催康德五年度 縣聯合協議會

【昌圖】協和會縣本部遵中央命令於四月十二十三十四日三日間、在青年訓練所講堂開康德五年度昌圖縣聯合協議會計到場各分會代表三十二名、縣本部役員及各界來賓六十餘名、此外中央及省本部均有專員到場訓示一切、縣本部長遵照會序、於午前十時開會、進行協議、上程各種議案、所有協議議案詳情、容後續誌、茲先將會序錄下(第一部)一、會員入場着席、二、開會之辭、三、向國旗行最敬禮、四、國歌合唱、五、恭讀賜協和會勅語、六、省本部長訓辭、七、會務現況報告、(第二部)八、假議長着席、九、代表姓名點呼、十、議長及副議長之任命十一、議長及副議長之謝詞、十二、議長着席、十三、選任宣誓文起草委員、十四、選任宜議案整理委員、十五選任諮問事項審議委員、(第三部)十六施政方針說明、(縣長)(第四部)十七宣誓文發表、十八議案整理委員會經過報告、十九議案審議、二十諮問事項審議委員會經過報告、二一議案審議經過報告、二二選出省聯合協議會代表、(第五部)二三所感發表、二四授與參加證、二五縣本部長之謝辭、二六閉會辭、二七三呼萬歲、(大日本大滿洲協和會)二八向國旗行最敬禮、二九全員一同退場(寫眞昌圖縣聯合協議會會場)

全滿桌球選手權大會 在京如期擧行
新京富田選手榮獲覇權

【新京】第二屆全滿桌球選手權大會、已於十七日晨九時在新京大經路小學校禮堂、如期盛大擧行、參加 選手 之技術、互相伯仲、故一再演成鏖戰、結果新京富田選手榮獲覇權、

△半複賽
坂本(京)三—一細井(哈)
安達(撫)三—〇由尻(京)
安田愼(奉)三—一川島(撫)
富田(京)三—〇安田文(奉)

△複賽
富田(京)三 {11 11 11 / 7 4 8} 〇 安田(奉)
安達(撫)三 {1 11114 / 9 23 11} 一 坂本(京)

△決賽
富田(京)三 {1111111 / 6 8 9 11} 一 安達(撫)

(圖爲比賽情形)

京大遠征隊 又傳捷報

【大連】京大遠征隊對全大連隊及學生聯合隊之橄欖球比賽十七日在大連運動場擧行兩賽京大均獲勝利、其成績如左、

京大 28 {15 13 / 3 0} 6 全大連
京大 30 {7 23 / 6 1} 3 學聯

我加盟國際陸聯 "下屆總會必承認"
三淵陸聯常委歸國談

東京電訊、以巴黎國際陸聯總會、及開義羅歐林比克委員會總會隨員地位、而在兩總會活躍之三淵陸聯常務委員、茲於十七日晨乘車抵東京車站返國、據談、國際陸聯總會、得以毫無反對東京大會之空氣、順利告終者、端賴永井、木下兩委員之努力、然而國際陸聯會長愛德斯特羅姆氏及名譽總幹事愛克倫特兩瑞典代表之盡力、以及美國代表布蘭台基氏始終一貫率先他人對於日本繼續全盤支持者、全屬意想不及、對其好意、惟有感謝而已、尤以滿洲國加盟問題、雖已因故延至下屆總會討論、但彼時愛克倫特總幹事、以爲得友邦如滿洲國自當欣快、已表示好意矣、在一九四零年東京大會以前所開之國際陸聯總會、愚想滿洲國之加盟必被承認、以故想像滿洲國亦得參加東京大會云云、

川村總領事離間

【延吉】日本駐間島總領事館閉鎖後、總領事川村博氏、奉令榮轉德國漢堡、即定于十八日頃離間、首途歸國、再赴德履新云、

滿洲國經濟部發行福民奬券中彩號票

第四十九回福民奬券中彩號碼

茲將中彩號碼列下自康德五年四月二十二日起在各地代賣所（限得彩金未滿壹百圓者）及滿洲中央銀行各地總分支行（限得彩金在壹百圓以上者）兌換奬券交付得彩金（甲乙丙丁戊己六組號數相同）

康德五年四月十六日　滿洲國經濟部

彩別	金額	號碼
頭彩	壹萬圓(1)	49,872
附彩（與頭彩前後之號碼）	參百圓(2)	49,671　49,673
二彩	參千圓(1)	9,761
附彩（與二彩前後之號碼）	壹百圓(2)	9,760　9,762
三彩	壹千圓(1)	7,279
附彩（與三彩前後之號碼）	伍拾圓(2)	7,278　7,280

四彩　壹百圓(23)

2,922　5,269　5,782　7,611　9,167　11,544　12,853　15,865　17,716　18,654　21,855　26,659　26,665　35,953　38,632　38,692　39,008　39,310　43,174　43,430　44,907　45,629　48,757

五彩　五拾圓(48)

146　451　839　1,824　2,632　3,001　3,078　4,408　4,553　5,129　5,535　5,646　5,819　6,224　7,731　8,522　9,282　10,176　10,257　12,067　13,093　14,449　15,870　16,362　16,745　16,939　17,123　20,913　21,531　28,211　28,270　29,497　30,109　30,364　31,051　32,700　32,830　34,940　35,584　36,285　36,987　38,496　39,186　40,304　41,321　46,272　49,054　49,061

六彩　拾圓(240)

173　215　405　572　615　871　928　1,153　1,671　1,674　2,069　2,237　2,773　2,811　2,947　3,220　3,225　3,946　4,096　4,113　4,168　4,455　4,533　4,576　4,686　4,758　4,979　5,119　5,330　5,355

5,380　5,418　5,590　5,814　5,906　6,390　6,492　6,556　6,573　6,639　6,759　6,832　6,938　7,188　7,631　7,838　8,267　8,870　9,120　10,156　10,430　10,661　10,904　11,134　11,190　11,351　11,372　11,657　11,975　12,055　12,879　12,958

13,311　13,464　13,914　14,447　14,558　14,587　15,267　15,533　15,574　15,896　15,974　15,996　16,078　16,248　16,361　16,749　16,864　16,940　17,018　17,021　17,074　17,140　17,210　17,505　17,596　17,879　18,334　18,493　18,725　19,342　20,275　20,488

20,586　20,687　20,709　20,785　21,224　21,426　22,077　22,127　22,455　22,577　22,807　23,431　23,490　23,646　23,837　24,018　24,028　24,128　24,741　25,177　25,181　25,249　25,341　25,825　25,985　26,079　26,376　26,866　27,257　27,282　27,341　27,435

27,525　27,901　27,984　28,322　28,552　28,611　29,034　29,191　29,450　29,648　29,779　29,829　30,042　30,192　30,256　30,403　30,427　30,670　31,073　31,610　31,750　31,829　31,928　32,459　32,604　32,635　32,908　32,993　33,264　33,328　33,345　33,405

33,495　34,817　34,897　34,966　35,421　35,467　35,903　35,906　35,958　36,051　36,053　36,297　36,367　36,473　36,609　37,087　37,271　37,482　37,744　37,757　37,767　37,870　37,886　38,014　38,269　38,458　38,579　38,647　38,757　38,781　39,211　39,350

39,481　39,549　39,609　39,761　39,836　39,852　40,072　40,266　40,481　40,708　41,011　41,124　41,586　41,755　41,835　41,909　42,332　42,363　42,615　42,784　42,902　43,079　43,129　43,335　43,399　43,575　43,735　43,766　44,329　44,424　44,609　44,719

45,204　45,432　45,441　46,224　47,053　47,174　47,943　48,059　48,100　48,220　48,356　48,657　48,939　48,979　49,023　49,580　49,844　49,932

七彩　五圓(600)

76　94　106　148　171　294　410　585　642　693　773　810　971　1,221　1,391　1,408　1,425　1,442　1,506　1,528　1,656　1,750　1,936　1,990　2,094　2,117　2,214　2,252　2,429　2,450　2,565　2,667　2,787　2,807　2,827　2,839　2,886　2,981　3,024　3,107

3,111　3,140　3,156　3,228　3,242　3,253　3,301　3,313　3,390　3,430　3,505　3,518　3,530　3,560　3,570　3,724　3,973　4,078　4,085　4,309　4,315　4,342　4,372　4,400　4,429　4,440　4,497　4,504　4,589　4,742　4,982　5,181

5,186　5,267　5,328　5,472　5,573　5,652　5,875　5,886　5,989　6,036　6,044　6,345　6,349　6,434　6,457　6,496　6,500　6,552　6,559　6,566　6,580　6,659　6,928　7,005　7,009　7,036　7,110　7,129　7,270　7,416　7,444　7,449

7,689　7,702　7,715　7,932　7,935　7,987　8,157　8,337　8,348　8,434　8,438　8,444　8,535　8,591　8,785　8,917　8,985　9,190　9,267　9,272　9,290　9,365　9,376　9,621　9,689　9,691　9,765　9,800　9,816　9,924　9,969　10,010

10,055　10,057　10,143　10,167　10,353　10,509　10,599　10,630　10,704　10,797　10,817　10,871　10,965　10,967　10,984　11,043　11,083　11,087　11,151　11,152　11,233　11,272　11,323　11,426　11,434　11,617　11,858　11,920　11,979　11,985　12,139　12,170

12,177　12,193　12,217　12,289　12,314　12,369　12,456　12,472　12,628　12,844　12,940　13,186　13,440　13,499　13,539　13,782　13,837　13,988　14,198　14,230　14,254　14,304　14,419　14,708　14,848　14,955　15,003　15,035　15,304　15,441　15,548　15,598

15,604　15,606　15,629　15,661　15,764　15,858　15,921　15,937　15,945　15,966　15,983　16,221　16,251　16,320　16,334　16,404　16,457　16,543　16,648　16,683　16,698　16,913　16,979　17,013　17,090　17,161　17,293　17,395　17,555　17,675　17,761　17,827

17,829　17,865　18,066　18,067　18,095　18,278　18,301　18,399　18,434　18,647　18,752　18,835　18,932　18,938　19,058　19,135　19,226　19,368　19,412　19,552　19,637　19,687　19,708　19,924　20,017　20,106　20,194　20,238　20,247　20,285　20,295　20,372

20,405　20,558　20,749　20,883　20,894　20,948　21,123　21,149　21,184　21,264　21,331　21,686　21,827　21,853　21,996　22,063　22,065　22,152　22,318　22,391　22,407　22,703　22,870　22,880　22,966　23,135　23,303　23,569　23,628　23,785　23,951　24,022

24,053　24,077　24,095　24,171　24,195　24,232　24,328　24,335　24,375　24,461　24,503　24,570　24,585　24,902　25,081　25,128　25,142　25,146　25,213　25,258　25,444　25,613　25,834　25,956　25,976　26,090　26,147　26,482　26,514　26,573　26,731　26,795

27,028　27,133　27,140　27,145　27,309　27,312　27,326　27,418　27,420　27,471　27,782　28,081　28,189　28,372　28,604　28,637　28,699　28,833　28,927　28,990　28,994　29,025　29,031　29,047　29,058　29,168　29,217　29,294　29,479　29,763　29,806　30,046

30,050　30,113　30,135　30,162　30,169　30,424　30,530　30,535　30,630　30,723　30,995　30,997　31,282　31,315　31,363　31,382　31,387　31,427　31,512　31,576　31,600　31,633　31,638　31,667　31,800　31,860　31,899　32,077　32,092　32,229　32,279　32,284

32,730　32,810　32,893　32,955　32,976　33,071　33,243　33,321　33,470　33,585　33,600　34,062　34,104　34,118　34,241　34,373　34,441　34,493　34,527　34,608　34,693　34,933　35,389　35,521　35,786　35,939　35,943　35,992　36,131　36,154　36,180　36,237

36,244　36,245　36,295　36,310　36,313　36,444　36,456　36,735　36,751　36,826　36,853　36,916　36,977　37,007　37,018　37,182　37,188　37,216　37,296　37,305　37,317　37,498　37,617　37,679　37,840　37,899　37,996　38,055　38,171　38,368　38,374　38,653

38,655　38,787　38,809　38,813　38,907　39,033　39,103　39,137　39,175　39,176　39,298　39,359　39,514　39,554　39,568　39,661　39,688　39,790　39,815　39,860　39,926　40,109　40,292　40,314　40,442　40,577　40,668　40,896　41,333　41,341　41,375　41,412

41,932　42,036　42,063　42,100　42,174　42,390　42,399　42,413　42,605　42,663　42,772　42,815　42,832　42,928　42,990　43,080　43,169　43,270　43,363　43,605　43,632　43,633　43,665　43,817　43,829　43,919　43,927　43,941　44,009　44,059　44,060　44,091

44,261　44,266　44,340　44,373　44,543　44,553　44,599　44,627　44,685　44,798　44,902　44,917　45,019　45,065　45,080　45,095　45,135　45,200　45,249　45,269　45,348　45,384　45,426　45,429　45,617　45,633　45,647　45,774　45,823　45,840　45,856　45,869

45,902　45,959　46,185　46,274　46,518　46,772　46,819　46,823　46,846　46,941　47,218　47,249　47,272　47,292　47,293　47,357　47,363　47,396　47,472　47,530　47,700　47,767　47,958　48,130　48,193　48,223　48,236　48,480　48,623　48,697　48,753　48,796

48,94[illegible]　49,038　49,065　49,079　49,092　49,194　49,330　49,593　49,607　49,703　49,707　49,744　49,764　49,805　49,808　49,825

末彩　壹圓(4,990)

與頭彩末字相同者　2字

調味精粉家家必備　味之素

13—4A

Die Medizin, die das Blut erfrischt

婦人良藥　中將湯

使血液清澄

爲婦人們作切實磋商

濃血之身 体質必弱

從來、勿論一般世人、即醫學專門家、所意想不到的一件事情、就是人体內的血液、濃度問題在人身血液中所含水分較少、即謂之濃血、若爲濃血的身体、則其体內、必有種種障害即結核之潛伏慢性胃腸病、黴毒性之諸疾患、動脈硬化、以及婦人特有之障害、月經不調、歇思脫里、等症如果患得此疾、則其血液與健康者相比較、必異常濃厚此種現像誠堪注目也

若服用『中將湯』婦人藥必能奏其神効、此藥從來即博得清血良藥之盛名、況最近尤經徹底研究其能使濃血澄清之功効、確實顯著故此血行與健康有重大關連之婦人們身体　誠爲不可或缺之常備藥品

能見血液赤紅、是因有紅血球中之黑默庫勞賓、如酸素多時則紅、若無酸素則即表現紅黑色、靜脈之時亦爲紅黑色其通過於皮膚由外觀之則即青紫色也、

因係煎藥故生特効

中將湯一藥、由外表觀之任人皆知其爲煎服湯藥、素染西流之摩登女性們、一切均爲歐風所佔染、即對於藥品之服用、亦傾念着西洋製造之糖衣藥必有特効之傾向、且感中將湯煎服之煩累、惟不知中將湯所配合藥味、成分之貴重、以經煎出完全溶解、發其特効也、

上衝頭痛　頭迷眼花
腰腿發冷　月經不調
小腹痛疼　歇思脫里
神經衰弱　子宮痛
赤白帶上　肩酸痲痺
產前產後　喘息感冒

（定價）五十錢　一圓　二圓　三圓　五圓　十圓

本舖　株式會社　津村順天堂

◆淋濁聖藥◆

▲梅毒是好治？淋濁實難療!!!

只是這巧拿淋　爲空前絕後新發明　百醫百效萬試萬靈　因內中有三大之聖葯
（一）即純檀香油精 Santal　（二）沙斐兒 Salol
（三）梅天靈藍 methylone Blue 此三種藥品均爲利尿消毒　又合以殺菌滅淋　高貴藥品　製造成丸爲各國醫士臨床用藥皆稱爲最新最妙良方也

▲主治!!!

急慢性白濁　便尿不淸尿道閉　尿中混血
塞　膀胱發炎　睪丸腫炎　疢濁重症　請購
試之定能應驗如神　一瓶除根　永不再犯

▲總發行濱江省泰華西藥商行▼

本埠各大中西藥店以及各省各縣藥房均有出售

武田牌

諾餌妙散片
ノルモサン

胃痛良藥

【主治】
胃酸過多　胃痛　胸內痞塞　嘔酸　胃潰瘍　胃炎　噯氣　便秘　酒醉　船車眩暈

各大藥房均有經售

價格
二片（携帶用）一〇錢
六片（〃）三〇錢
一八片　五〇錢
四五片　一圓
九六片　二圓
一八〇片　三圓五〇錢
三六〇片　五圓

胃痛之對症及根本治療

▲**保護胃壁**　諾餌妙散片之主成分、能掩蔽胃粘膜之全面、以隔絕胃液胃酸之刺戟、而得使胃內患部或潰瘍面從容就癒。

▲**抑制胃酸**　諾餌妙散片能吸收過剩胃酸、以降低胃內酸度、一方面又能收斂胃腺、以抑制胃液之過度分泌、故得澈底減少其胃內刺戟。

▲**鎮止胃痛**　保護胃壁與抑制胃酸、本係治療胃痛之拔本塞源作用、加之此劑另有止痛成分之配合故益有鎮止胃痛之效。

（詳細仿單　函索即寄）

發賣元　武田長兵衛商店
總行　日本大阪市東區道修町
支店　奉天市春日町十三番地

18(5)24

經濟與產業

由北京到新京

奉天市

撤銷治法後之奉天市之運營

接于洪區及永信一帶、往年日俄戰當時爲大激戰之地區、該地區內于洪屯、三軒屋、李官堡、甘官屯、沙坨子等地區爲著名之戰跡、查日俄戰時奉天會戰之時、主力衝突之地帶爲于洪區、永信區、茲記日俄大會戰之狀況如左、

日俄大會戰

於日俄戰役奉天之大會戰、以奉天爲中心、半經三里之圓內、悉爲當時之激戰之跡、以克羅巴特京大將爲總帥之俄軍、於此地由從來之敗戰、謀一舉奪回、則迎北進之日軍於奉天 爲會戰、故俄軍全部隊集中於奉天城外一帶、東由撫順馬群丹、西亘黑溝台遼河、八十餘粁之區間、挾渾河爲對陣、日軍已於沙河之冬營中完了全軍之集結、明治三十八年二月二十六日、由大山總司令命令一下、決奉天總攻擊、奮戰激闘後、三月十日奉天城頭遂揭出旭日旗、茲飾名譽之國史、該會戰參與之日俄軍兵力、對日軍之三十五萬、敵軍爲三十二萬之多數、日軍死傷七萬、敵軍九萬、鹵獲之主要者、軍旗三旒、砲四十八門、俘虜爲達二萬二千、

奉天市場

治慶後之奉天市場之發達、依據以上之新市區制、經營之都市的對照、已入新時代的開發期、全市分大和區西南、大和、皇姑、鐵西、于洪、永信之商工都市的色彩、又他之一

鐵西區 于洪區永信區

于洪區、永信區、爲鐵西工業區之發展豫備地、則隨伴鐵西之開發、更運河建設等之場合、將來發達之碼頭市街、對奉天市東北一帶之閑靜施設、南西地區期待新興市街的活況、

瀋陽區以東之官衙、郊外住宅、滿洲國側事業、觀光地帶等之色彩、以上之大体方針下得期待日滿關係新展開、

交通

現市內有五驛、於輸出入市場之價値、爲全滿中第一位、一年間之輸出入量及到着發送量約

發送量約 三三〇、〇〇〇瓩
到着量約 七七、〇〇〇瓩
計 一億一千萬瓩

比前年達約二倍、故金額推定爲八億圓乃至七億圓、故交易上之地位亦有大奉天之內容、就一個月之輸出入鐵道貿易、觀康德四年十一月之奉天各驛貨物發着總數如左、（單位噸）

	到着	發送
滿鐵驛	一九一、八九四	三二、四五一
全國綫	七五、七五一	八九、五三〇
北奉天	三九、〇三三	一八、一七一
皇姑屯	一六、二〇六	九、四二五
瀋陽	一〇、一七九	二、四九九
共計	三三三、〇六[illegible]	一七二、一五一

市內交通

市內交通、觀察普通馬車及自動車、（賃銀率如左）賃金爲金圓

▲一日自動車二〇圓、馬車二圓、人力車一圓、所要時間十時間、

▲半日自動車一二圓五〇、馬車一圓、人力車六〇錢、所要時間五時間、

▲一時間自動車二圓五〇、小自動車二圓〇〇、

主要旅館

△大和旅館（大廣場）滿鐵直營—四層樓—歐式（三圓半—二五圓）美式（八圓半—三〇圓）食事料洋食朝一圓二〇、晝二圓、夕二圓半、和食朝一圓、晝一圓半、夕二圓、

△其他主要旅館 瀋陽館（琴平町）大星旅館（浪速通）—宿泊料五圓以上、滿洲旅館（浪速通）—四圓、平和旅館（加茂町）室代五〇錢以上、溫泉旅館（江島町）宿泊料五圓以上、大丸旅館（若松町）宿泊料四圓以上、丸中旅館（彌生町）室料二圓五〇、七福屋旅館浪速通（二、〇〇）日滿旅館（二五〇）浮月旅館（稻葉町）四、〇〇以上、日進館（宮島町）身上旅館（住吉町）宿泊料三、五〇以上、一力施館（浪速通三〇〇、）昭和旅館（千代田通）室料二五〇松島館（松島町）東亞旅館（平安通）平安旅館（全上）武藏屋常盤旅館（宮島町）九州館、滿洲旅館（浪速通）宿泊料二五〇、奉ビル（住吉町）宿料二四〇、江之島館（江之島町）、室料二圓、

觀察順序

▲半日行程驛（或旅館）—忠靈塔—國立博物館—北陵（又北大營）—城內—吉順絲房（百貨店）—歸著

▲一日行程 驛（旅館）—奉天神社〃忠靈塔—國立博物館—同善堂—北陵（北塔）—城內—故宮殿前通過—吉順絲房—北大營—滿蒙百貨店—七福屋百貨店—歸著

▲定期遊覽車 自五月至十月、料金一名二圓五十錢、小學生一圓五十錢、驛—奉天神社—忠靈塔—鐵西工業區—國立博物館—同善堂—北陵—城內故宮殿—吉順絲房—北大營—滿蒙百貨店—七福屋、

▲通貨 日本貨幣、朝鮮銀行券、滿洲國幣等價流通、

土產品

毛皮、吳服、雜貨、麻雀、撲克紙牌、骨董、寶石類、俠國菓子、撫順琥珀細工、全煤細工、寫眞帖、繪信片、高粱餅、甘栗等、

娛樂

△食道樂千里十里（春日町）壽可久（同）やつこ（江之島町）石炭（琴平町）瓦斯克里爾（平安廣場）井筒（市場正門）よしや（青葉町）はり牛（青葉町）

△支那料理 公記飯店、瀋陽飯店、志城飯店、洞庭春、明湖春、鹿鳴春、新德馨樓、

△電映館（日側）平安座、奉天座、新富座、南座、演藝館、（滿洲側）天光電映、光陸電映、亞洲電映、東安電映、

△劇場（日側）奉天劇場（滿洲側）奉天大舞台、大觀園、

△舞踏場 奉天會館、明星、斯塔、百老滙、泉、

△案內所 日本觀光局奉天案內所、奉天驛案內所、奉天觀光協會、（商工會議所內）

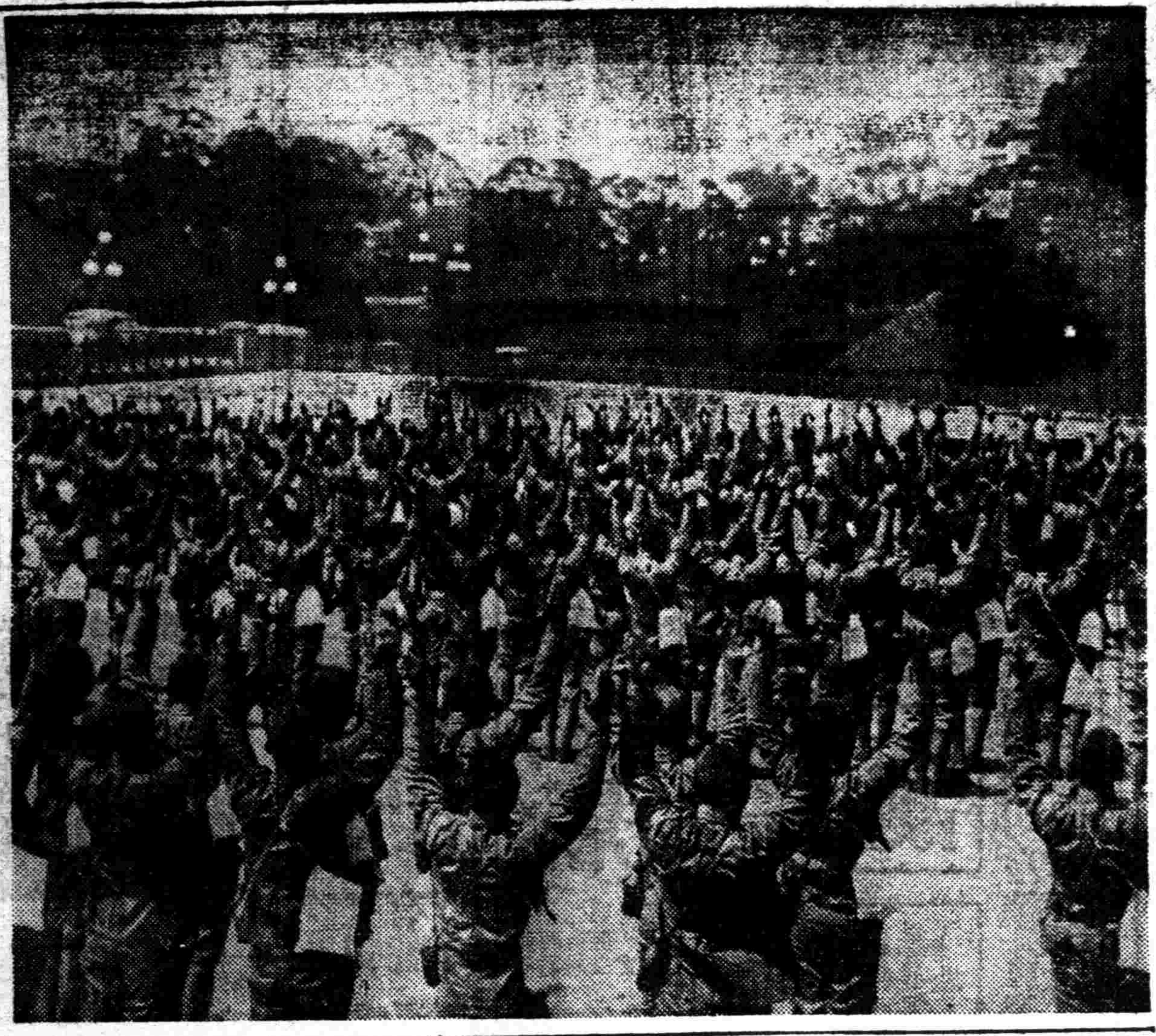

胸懷滿洲大志的 少年義勇軍出發

順着日本大陸政策路線往前進的滿蒙開拓少年義勇軍五千名中先發隊四百名、茨城縣內原訓練所訓練完畢、由中隊長加藤新司氏領着、十日已到東京了遙拜宮城明治神宮靖國神社後就乘下午七點二十分從東京開的火車往神戶去了、

利用河北山東之資源 鋁工業之新展開

對礬土頁岩日滿華普羅克

【北京】不但軍需資材、爲各種工業機械裝置之基礎材料、今後需要增加、爲頗期待之點現在華北河北山東兩省內優秀的鋁鑛之資源頗多、即應到下之需要、期待共開發促進、即爲河北省開平煤田附近及山東省淄川博山一帶之礬土頁岩、前者含分六〇%六十五%之良鑛、在五六百萬噸、爲採掘後者面積約四百萬阿露表延長八十粁、埋藏量十億噸、品位平均六十一五%、露天掘採鑛所廿個所、達百廿五萬噸、而國民政府對該鑛爲保留鑛區、于採掘上始不着手、而關于該鋁鑛資源之開發、臨時政府依日本側華、北產業開發會社之手創設、特殊開發機關實行統制的開發計畫之意、查華北鋁之生產爲不可快、在電力缺少之關係、故原鑛石結局向朝鮮及滿洲國輸送、利用滿洲之低廉水力電氣、依日滿華普羅克期待鋁之生產擴充、

由青島至濟南 （21）

濟南

觀光個處

▲大明湖 佔全城之三分之一、周圍二里、湖畔點在、歷下亭、李公祠（李公章）、張公祠、鐵公祠等之廟社、其他有匯泉寺、會公祠、北極台、百花隄、北渚亭、天心水面亭等之勝地、又古來文人墨客之大明湖詠詩等之碑石不少、到鵲華橋司馬碼頭、附近有多數之畫舫、綠柳青蓮之湖上得舟遊（一周爲二元）

▲趵突泉黑虎泉 城內南關、呂祖閣境內有趵突泉之湧出、七十二泉中有第一泉之稱、水勢旺盛、爲小清河之水源、此上方設置、源水地、附近商家甚多、頗爲殷盛、東岸有明之李攀龍之故宅白雪樓、又城之東南隅有黑虎泉、水量豐富、太公望於此地爲釣魚、滙波門外之蓮子湖蓮花爲多、

▲千佛山 在於省城之南三十町、別名歷山、又舜耕山、北方望全城黃河如帶、鵲山、華山之峯巒連遠近、昔舜於此山下耕田、山上有舜帝祠、山中之石崖有多數佛像、係唐氏開豐年間作品、林壑幽邃、夏期避暑客甚多、由山麓有山轎、往復爲五十錢、歷山下有歷下城址、

▲其他名勝地 開元寺、龍洞、鵲山、玉函山、某山等、中龍洞爲泰山支脈中之一、昔時爲棲龍之地、附近以紅葉爲著名、又某山城西二里草木青生、產陽起石、

青少年義勇隊 第二班大連着

【大連】爲滿蒙開拓之礎石、重要使命之青少年義勇隊第二班七百名、於十三日東京發、十七日午后四時比預定七時間、遲着乘商船扶桑丸着連、受關係者多數之歡迎、勇躍上陸、直赴關東軍倉庫、休憩後午后八時發、乘臨時列車向入植地孫吳爲北行、

東棉紡績並福壽織布所 決工場建設

【錦州】東棉紡績株式會社並福壽織布株式會社紡績工場既在錦州鐵道南工場地區選定地址九萬三千坪、工場建築之諸準備爲完成、擬十九日舉行起工式、依大林組直決着工、大体爲今秋竣工之豫定、該工場本建坪一萬二千坪、附屬建坪五千六百坪、總工費卅萬圓紡錘五萬二千錘、紡績機械自動式七百六十台、普通式一千六百台、爲設備豫定、

泰山

泰山、在山東省泰安之北方一里、爲著名山、稱天孫嶽、所謂中國五嶽之首也、則爲東嶽、古書中記載岱宗、岱山、東岱等、古代天子地方巡狩之時、諸侯會於此山麓、又天子於此地爲封禪、奏漢以後屢次有封禪之御事、帝王御幸之事蹟、垂於竹帛、宗教及政治上並用之記錄、爲殘存於全山、泰山高度五千四百尺、其峯雖不高、山容巍巍、名山之偉貌、山東之諸山中以該山爲冠

▲行程 由濟南依津浦綫、迨泰山之麓、迨泰安驛七十二粁、依鐵道要二時間、泰安之旅館有二△津浦鐵道賓館（室料二元五〇錢乃至四元五〇錢、食料一元二〇錢壹夜一元五〇錢△中國人經營中西旅館（室料一元一食八十仙）日人宿泊爲最適宜、登山之山轎於旅館得準備、轎費由山麓迄絕頂往復銀四元、外酒錢一元、又中國巡警之謝意、亦爲必要、爲一元程度、由泰安驛迨城內約十町、城即爲泰山山麓迨絕頂約二里、依轎登攀之時間六時間、下山三時間、倘欲泰山之詳密見學之場合、要在山內停四五日、普通爲十時間程度、茲列舉主要順路如左、

最近德國經濟之重心 人造原料工業

對代用資源獲得之方途

15 加爾及人造膠

今日德國之資源依土地、謀原料生產之向上、殆爲不可能事、然有一例外爲加爾之生產、查加爾迫最近其全部仰輸入、然今日爲脫脂乳、於德國內爲豐富生產、故迫今日困窮之原料問題、一轉關于貯藏加爾之使用、爲技術的問題、加爾之利用方面、今日爲頗多岐、其主要者之例如左、

一、加爾使用之人造原料之第一、爲人造角之製造、先驅動壓機中投入加爾、將碎之更與濾氣、着色後、『赫莫背劑』而更入於弗爾穆阿爾造比特液中、爲平板或丸形棒、乾燥後謀角質化、該人造角之工業的用途、爲頗廣汎、加工之面製造種種之製品、則釦鈕、玩具、筆記用具、眞珠、把手其他機械附屬品等、爲其主要例、

二、加爾更固紙及加爾頓紙、而對紙面附與滑色、量質上、比人造角之製造、該使用品爲多、印刷用上必要之光澤紙以之爲作成、今日使用加爾之紙、爲德國主要輸出品之一、

三、加爾更對鞣皮着毛、光澤上爲第一、於鞣皮製造上、爲必要不可缺者、使用加爾精製之高級鞣皮、今日漸向海外爲輸出、

四、更由加爾、製造光澤附染料、該染料雖逢水、不剝落、從來之油性光澤用品節約上爲頗期待、

五、加爾、更充膠原料製造、膠原料中橫木作製上使用之『拉伊穆』膠、專爲加爾利用、然至最近、該加爾均以德國產出之膠質原料爲代用可能、正德國爲化學界一大功績、

（A）加爾中最著名之者、爲由人造樹脂製造之加穆里特拉伊穆、粘性、耐水性之點得西敵加爾拉伊穆、却爲凌駕之、

（B）透哥膠片、於橫木凝固化之際、比加爾之凝固化、更有効果、

（C）克羅布林（Globulin）爲植物性蛋白質之一種、對植物性蛋白質加爾有近接的關係、其粘着力、膠着力特大、克羅布林使用之橫木、比加爾羅伊穆使用者、經濟上亦爲優秀、然對天然加爾同一性質之加爾代用品之發明、今日不過膠着用原料、於其他之方面、依然加爾誇示其全盛、然一方代替之、代用人造原料之表現方面漸收其勢威、爲可慶賀之事實、

中國四銀行 發劵額減少

【上海】據漢口來電云、按發行準備貨幣委員會第廿八次報告、三月底當日發劵銀行四行發劵數如左、（單位千元）

中央銀行	四四四、三五四
中國銀行	六五四、一八八
交通銀行	三一九、〇一三
中國農民銀行	二六一、六三二
合計	一、六七九、一八八

較二月底減少八百萬元、發行數減少者、自日華事變發生以來、此爲初次、此乃以中國政府滙兌政策變更、通貨不安、外貨逃避甚盛、回收多額法幣故也、

北票發電所

【錦州】滿洲電業會社、今回於圖進途上之炭都北票決一萬五千基羅發電所建設、建設地已見決定、建築決早着手云

臨時休業廣告

本月二十日爲元國務總理故鄭孝胥氏國葬之期因此臨時休業一日 謹此通告

四月十八日 在奉天

滿洲中央銀行分支行
橫濱正金銀行分支店
滿洲興業銀行各支店
奉天商工銀行本支行
東洋拓殖株式會社奉天支店

丟失地照聲明作廢

敝人有坐落拜泉縣亭字五甲九號地一段計五晌東至王姓南至四甲西北均至王姓地照一張於事變丟失嗣後此照勿論落於何人之手概作無效除請補另補新照外特此登報聲明

營業人 劉永恩謹啟

聲明失証明書

本店因住客李顯文於海城三區察警署領得身元證明書一紙由家遷投本店因一時不愼竟將遺失甚爲愧對該人又恐滋生事端特此登報聲明作廢無論落於何人之手概作無效

奉天市大南門裡 中陽客棧主人聲明

聲明作廢

啓者敝人於事變時因避匪亂將徐廷祿領同坐落西安縣三寶村腰堡屯稱字四百五十號地照一張丟失原照中則地二百四十畝除劈賣與唐振海外淨實地一百二十畝該照無論落於何人之手概作無效特此登報聲明作廢

西安縣 徐殿珍啓

失照聲明

敝人坐落輝南縣中央堡村大有堂領名街基號一段計下則地照一張地四畝東至官道西至胡同南至于姓北至城壕於大同元年刀匪變亂將地照丟失因此登報呈請縣公署補發新照以便管業舊照無論何人得去概作廢紙

聲明人 王兆芳謹啓

失照聲明

啓者敝人坐落輝南縣蛟河口村黃金柱領名清賦地照一張計圻則地三十畝東至蕭姓西至張姓北至李姓於大同元年刀匪變亂將照丟失因此登報嗣後無論落何人之手概作無效除呈請縣公署補發新照以便管業

黃金柱啓

奉天星命家劉雲朗

專論吉凶推測富貴打破諸君迷朦指點一切明瞭算男前途昇遷進退或順境或逆境順則貴人補助一帆風順逆則小人破壞勞而無功雖有門徑還得時運帮忙不然同樣挫折論女士破環境壓迫可算何月心花大放論小兒或長壽或短命或富貴或貧賤軍警政學商工命運不可不問未到先知以爲預防問命乃爲問已後生之路各界諸君請駕來臨直言無隱方證不謬也

算命壹圓爻卦四角
現寓十一緯路毅然里巷內門牌一號（三經路南口）

聲明賠償

大阪巴黎洋行店主圓座鐵男因敝出售三星牌香水精妨害奉天杜華章註冊權利照律解決獲有重案特派店員濱本嚴來奉接洽三星商標註冊人求酌辦法賠償損失蒙萬興號經理王興東三星商標權杜華章二君寬待不予深究議賠償應負損失而完結至後關於三星註冊商標化粧品類不許再妨害特登報聲明

大阪巴黎洋行濱本嚴啓

政府特許專賣品

招募各鎮專賣店

啓者敝社爲擴充營業廣銷起見今特於滿洲國內招設各鎮點專賣店計各一處（獨家經營）
營業科目 化學紙製滿洲國小學用各種文簿及其他一切必需品（另備有品名表詳載）
待遇 特別優厚而資金微少何商家可能經營或作副業或專理無不適當也
有志經營者須早速先指定某鎮並附二分郵票一枚詳細簡章即寄特此週知

滿洲國關東州總發賣元 教育事業合資會社
本社 新京市永長路興隆街壹

奉天南市場 商埠大舞台

本台煩友禮聘重金由京特邀著名梅蘭芳最得意之高足第一美男子青衣花衫

李香勻 十九日晚場演 全本霸王別姬

邢威明 十九日晚場演 全本胭脂寶褶

注意 每日客滿請駕早臨

廣告事務 請通電話二一〇二二 盛京時報社廣告部

樂亭分社遷移啓事

逕啓者本報樂亭分社於去歲開辦以來暫在閣鎮臨時維持頗蒙各界援助敝報亦漸擴充爲便利閱戶及伸展計於三月十七日敝分社全部遷移樂亭魁星樓東祈各界有刊登廣告及訂閱敝報者請至新社址接洽可也恐未週知特此聲明此佈

盛京時報樂亭分社長 史順隆

劉雲若君空前偉大傑作

以嶄新的姿態出現於小說界中以感人的筆鋒供獻於讀者之前

火熱的愛情！摯愛！生離！死別！
傷心的慘事！
錯中錯，奇中奇，無奇不有！
愛中情，情中愛，情愛難圓！
爲愛情的堅結曾經幾番生死！
爲愛情的眞摯反而鑄成大錯！
是情場中傷心的痛史。
是當事人良好的鑑鏡。

春夢啼痕

歌場！妓院！賭局！煙窟！
各形各色的社會，靈活靈現！
鼓妓！校書！土棍！流氓！
各形各色的人物，維妙維肖！
以纏綿之文思，述人間之奇事，
不愧驚人傑作！
以感人之筆鋒，寫斷腸之痛史，
眞乃千古絕唱！
全書二冊◉實售六角◉郵費六分◉

張恨水著 言情小說
轟動一時到處歡迎
銷售逾萬人人渴望—

鏡花水月

是青年男女癡情熱愛的戀史！
是摩登都市艷流綺麗的趣聞！
全書二冊◉實售五角◉郵費四分◉

國民學校 日語國民讀本 卷一
（初級小學校）
自習書（譯註本）
是學生自習日語的導師
是國民研究日語的捷徑
此書可補助課本不足
此書可增記憶力堅確
譯註清楚 解釋明白
教師之友 學生之師
全書一冊◉實售一角六分◉郵費二分◉

函購 郵票印花十足通用，印花只限二分以下者，如欲掛號郵寄，另加掛號費八分，否則遺失，不負責任。

總發行所 奉天三友書局 奉天大西關興化街
全滿均有書局代售

鼻涕常流 鼻氣不透

最迅速而正當的治療新法方

流鼻涕…鼻氣不透…臭…乾鼻覺不良人等、乃發生蓄膿症…肥厚性鼻炎…鼻茸…鼻加答兒等惡性鼻病之證據面貌不良、必陷入極度之腦神經衰弱、苦於頭痛或頭重、記憶力…思索力…判斷力、大形減退、目耳胃腸、亦至不好、身體中發生種種餘病工作讀書皆不能進行、☆如罹鼻病、何以腦內臟、面貌皆不良乎？☆危險的鼻病之診查法與治療法、☆何種食物不宜乎？☆日常生活之鐵則等、鼻病一切之疑問、一讀「鼻與腦解說」之書、任何人亦能了解、患者請來明片索要、必定無費贈呈…鼻子不良之人、必在下記症狀之內、望在病症之旁、書上○印、將其剪下、用信郵至、則必將閣下之養生法與詳細之注意事項、與書一同、全部無費、親切回答、即請一試

東京市芝區南佐久間町ニノ二
申込所 確報堂藥品部

☆病症報告用紙☆（　　）

鼻汁	鼻塞	嗅覺	其他
多、少、濃滿鼻涕、青黃色、臭、乾、	不塞、時常塞住、左右換班塞住、單獨一方時常塞住、雙方皆常塞住	知味、稍知味、一點不知味、	頭痛、頭重、眩暈、耳聾、耳鳴、記憶力思索力減退、視力弱、喘息、失眠、鼻氣臭、眠發鼾聲、越睡越睏、鼻涕流入咽喉、鼻聲、呼吸困難、張口睡、胃腸不良食慾衰退

東安電影院
電話2.3542

今日開演

俠義愛情激鬥鉅片

黑俠

暨南公司無上作品

葉娟娟 莊曉人 主演

樓下票價一律一角

時間。午後一時至十一時循環開演 星期假日午前十一時起映演

天光電影院

十九日 廿日 廿一日 公映

關宏達 周璇 秦桐 主演

囍臨門

藝華公司有聲巨片

時間 循環出映…午後一時起至十時半止 假日：午前十時半起…
價目 樓上三角 軍警學生 樓下二角 幼童半價

雲閣電影院
電話2二一二一

演期 四月十九日 二十日 廿一日 廿二日

明星公司出品 非常偉大貢獻

生龍活虎

王徵信 顧蘭君 龔稼農 舒綉文 謝雲卿 精心合演

時間● 下午一時起晚十一時止 休假日↓上午十一時起
票價● 樓上↓三角 軍警↓半價 樓下↓二角 幼童↓半價

轟動全奉 又一驚人消息

明星之誕生

何奇 孟虹 仁主演

滿洲映畫協會第二部偉大傑作！！
全部有聲對白歌舞豪華絢爛篇！！
滿映明星總薈萃！名歌艷舞之大成！

四月二十九日 在本市光陸電影院公映

光陸 CAPITOL THEATRE
奉天城內中街光陸電影院

今日貢獻 兩部鉅片

四月十八日 十九日 二十日（三天）明星出品

壓歲錢

天才小明星 胡蓉蓉 主演 有聲鉅片

怪人與淑女

奇人！奇事！
是你聽所未聽的奇事 是你聞所未聞的怪事
驚奇！冒險！神秘！
全部有聲對白科學鉅片

亞洲電影院
小西關 電車路 電話（二）三七九一番

今日開演 兩大貢獻

藝海風光

藝林珍品 銀海巨觀
新的描寫 新的體裁 新的創作 新的劇情
電影界花花絮絮陳列處 銀海色形形色色展覽會
華安影業公司出品有聲巨片
主演 陳燕燕 黎莉莉 黎灼灼 韓蘭根 尤光照 殷秀岑 鄭君里 尚冠武 洪警鈴

伊斯蘭幻術團

小天一主班
轟動全滿譽冠中外 著名武術幻術專家
臨別紀念 最後三天 勿失良機

節目 空中曲藝 獨棍懸人 百鳥朝鳳

下期 金山 胡萍 主演 新華公司出品愛情巨片 夜半歌聲
萬衆渴望 好消息!!

銀星之誕生
滿洲帝國的文化品 映畫協會的處女作
孟虹 何奇 仁 諸大名星合演 不日公演

瑞有氏 黑色補丸

補腎強腦

認明商標以防假冒←

◎瑞有氏大醫生黑色補丸
◎能恢復青春可返老還童

主治男女貧血、五勞七傷、先天不足、後天虧損、房勞過度、神精衰弱、夜夢遺精、腎囊潮濕、子嗣艱難、自汗盜汗、腰腿酸疼、飲食少進、婦女白帶、年久不孕、凡由腎虛發生各症、服之非常有效、

注意!!! 現在減價 只收半數 特別犧牲

黑色補丸特色
服黑色補丸一盒勝服參茸一斤 普通補品性燥發火惟有瑞有氏大醫生黑色補丸滋陰益腎四季服之相宜

定價 小盒一元每打十一盒十元 大盒二元每打十一盒三十元
▲現在大減價收半數空前良機

本藥經省公署許可在警察廳商標局註冊

滿洲國發行處
安東 中富街弟兄藥房內 韓奇逢藥房有限公司
哈爾濱 道外正陽街 韓奇逢葯房有限公司
大連 平和街四八 韓奇逢葯房有限公司
奉天大西邊門外四二號 韓奇逢藥房有限公司

招生

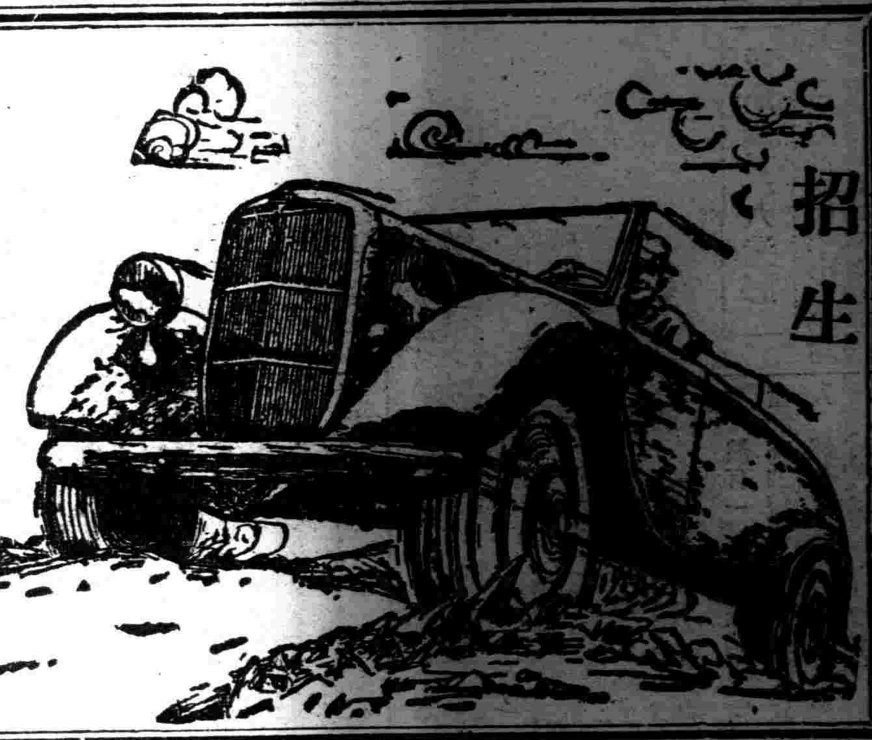

招收新生

△五月一日新學期開始
△由本校畢業後考票合格者最多
△現有在校學生一百一十餘人
△校中設備完善堪稱為東洋第一
一、新式練習車十餘輛此外並有載重汽車
二、練習場寬敞
三、以電影教授
四、各種實物標本達數千件
五、教室宿舍設備完善
六、修理實習工場設備完全
△另備職業免費介紹部
△招收各科人員▽
本科 三個月畢業 五十名
受驗科 一個月畢業 十名
速成科 二個月畢業 五十名

贈送學則

株式會社奉タク附屬
滿洲自動車學校
奉天商埠地十二緯路五五
電話（二）二九四四

森永牛奶粉

滋養豐富 質優價廉 兒童服之 活潑強健

用法簡易 以開水冲之那可飲用也
◎特為優待愛用者 罐內長期帶彩

名不虛傳！

各大葯房均有出售

數十年來 兜安氏藥膏始終最佳

皮病而用劣葯以致轉劇或釀成惡性者往往有之欲免此虞而求速愈當用兜安氏馳名藥膏此膏乃皮膚病最佳葯品質效超羣盛譽久馳功能拔毒消腫止痛生肌愈而無疤凡屬皮病無不立愈兜童嬌膚尤應揉此

上海兜安氏西藥公司

香甚清 味甚美 吸之甚樂

紅錫包

盛京時報
明治卅九年十月廿四日 大同元年七月二十六日 第三種郵便物認可
發行所 盛京時報社 奉天隅田町九番地
發行人 染谷保藏 編輯人 菊池貞二 印刷人 東光明
四月十九日
號外

對付中國新情勢之 遞信省工作方針
交通・通信等方針現立案中

【東京十八日電】關於華北中之經濟開發、刻下日本政府急於設立華北開發、華中振興兩國策會社、遞信省與此相呼應、在立案經濟開發第一要件之交通通信確立方策中、而派遣現地之野戰郵便、電信、電話、海運等關係當事者、最近陸續歸國、以現地新情勢爲基礎、關於建設計畫具体方針、與遞信首腦部協議中、業獲經得若干腹稿、即爲

△海運 對華海運會社之設立、爲既定方針、刻已進行諸般準備、因與民間海運者間、亦有相當諒解、故待永井遞相出院後、豫定迅速具体化焉、

△電信電話 無論自經濟開發以及確保治安等方面以觀、均必要確立普及通信、故可及的迅速取具體化方針、衆信當設立特殊會社、担任此務、而其爲開發會社之小會社歟？抑爲獨立機關歟、尙未決定、

△郵便 現地現正採取野戰郵便、以此機構爲基礎、取普及擴充之方針、

△發電 過渡的辦法、先行接收現存之電力設備、然爲開發黃河、永定河、子牙河、白河等水力電、近行調查此等水系水力、又對煤炭開發之火力發電、予定調查、此外對於擴充日華間及中日間航空路、亦採取相當大規模之方針、

復旦大學舊址 新設建國大學 鼓吹大亞細亞主義
初代大學總長決定齋藤逸治

【東京十八日電】曾爲抗日大學有名之上海復旦大學遺跡現所新設之建國塾大學、以滿洲國建國大學名譽教授齋藤逸治氏爲總長而更生、本年四月開校、更使該大學置於防共旆下爲建設東洋和平、並爲依皇道精神之大亞細亞思想普及之參謀本部的存在起見、於中國維新政府援助下、決擴張大學機能、頃決定招聘前控訴院長皆川治廣氏爲理事長、自來年度起開校六年制大學部、

爲該目的、整備學校教務經管陣營、該校齋藤總長秘書池田敏治氏、深知皆川氏爲亞細亞自治協會顧問、獻身的担任對華文化工作、推該氏爲理事長、以仰求皆川氏之協力、皆川氏略談如左、

創造指導世界之東洋新學問者、爲男子所本懷者、若可能時、補佐齋藤總長、大發揮手腕云云、

日海軍航空部隊 空襲華南軍事施設
空爆武漢、孝感、三機場

【上海八日電】艦隊報道部發表十七日日海軍航空隊、在廣東方面續行如左地點之攻擊、

一、粵漢鐵路

（甲）在西村附近炸破集團貨車群、矛以多大的損害、

（乙）在英德北方、炸破軍需品格納庫而焚燬、又炸破鐵橋、鐵路、

二、炸破廣州市外兵工廠數棟、

三、炸擊白雲飛行場、炸破飛行場及附屬建物、尙十八日日海軍航空隊、午前四時許炸擊樟樹鎭飛行場對飛行場及附屬設施予以多大的損害、

【又電】艦隊報道部發表日海軍航空隊、昨十七日午後八時許、對孝感（湖北省）飛行場、加以夜間空襲、敢行異常有効的爆擊、爆破敵機而燒燬、在空中不見敵機、全機無事歸還、又對漢口、武昌、飛行場、前後亘三回、自十八日午前一時許起至黎明、實施夜間攻擊對飛行場、及軍事設敵、予以相當損害、空中不見敵機、全機無事歸還、

夜襲南昌

【上海十七日電】艦隊報道部發表、

一、十六日上午零時許、日海軍航空隊、夜襲南昌、猛炸新機場、全彈命中、三處起火、因在夜間、敵軍損失雖不詳、必有莫大損失無疑、會與敵機交戰、將其擊落而飛返、

二、十六日又猛炸粵漢鐵路、予以莫大損失、

日海軍艦艇 擊滅武裝帆船

【上海十八日電】艦隊報道部午前十一時發表日海軍艦艇從來在南華沿岸、對善良之漁船等、採取保護手段、然而至最近、此等帆船、施以相當武裝、昨十七日有由小型商船及大小帆船數十隻所編成之一團、來向日方挑戰、故對此擊破、其中有白色高速艇一隻、遁入葡萄牙領海內、並認爲在該方面有此種高速艇三四隻、以葡萄牙領爲根據地、向珠江方面嘯躍、又有多數之武裝帆船、以葡萄牙領海爲根據、

北京文化設施 現今節節改善
自來水及電氣普及狀況

【北京專電】臨時政府、使北京建設爲名副其實之中國首都、令建設總處樹立北京都市計劃、現今北京文化設施之中、電燈、自來水、公共汽車等、移歸市營、二月一日設立公用管理總局、張璧氏任局長、與衆屋秀夫氏外日人顧問技師之協力、節節改善設施、就中電燈及自來水、從來比較北京住民廿五萬戶、利用狀況、異常不良、乃最近隨同住民生活之安定、有漸次增加之傾向、今後發展、頗堪期待、最近況概如左、

△電燈 從來北京市民利用電燈之戶數、不過五萬戶、該數爲總數之五分之一、然因公用管理總局勸誘結果、於三月一個月、增加燈頭六萬、（一萬二千戶）、現今發送電量、一日不過一萬二三千基羅米、然今後獎勵電動力如電氣器具等以日本製之優良品、圖謀料金之低下、

△自來水 自來水使用料、現今一日平均一萬三四千立方米、使用戶數、不過一萬二千戶、最近因勸誘宣傳結果、漸次增加、就中因居留日僑之增加自來水使用料異常增加、圖謀北京地下水之利用及改善設施、來年擬將現今送水能力一日二萬四千立方米、增加二萬九千立方米、並隨同實施該計劃、實行自來水使用料之低下、

訪日意大利軍艦 孟號抵橫濱

【橫濱十八日電】盟邦意大利海上訪日使節、遠東艦隊旗艦萊孟德孟蒂克里哥里（號六、九四〇噸）、八日午前九時在橫濱港外、發現颯爽的雄姿與日海軍儀禮艦嚴島、交換禮砲、於大歡迎中靠碼頭薩拉艦長午後三時、除訪問海軍省並軍令部外、迄至廿九日出港、以帝都爲中心、舉行日意官民之交驩、

蒙疆訪日視察團 抵下關赴大阪

【門司十八日電】由察南自治政府縣長旗長而組織之訪日視察團一行廿三名、十八日朝乘關釜連絡船金剛丸抵下關、午前八時五十分、離下關赴大阪、楊團長在車中略談如左、認識東亞友邦日本眞姿、就中把握所卓越之日本精神、對日滿兩國親善提攜、加以微力云云、

治安上遺憾 津特務機關長談

【天津十七日電】天津特務機關長談關於開灤煤礦爭議、稱如左、今回爭議、我方似未捲入勞資抗爭、余以爲此僅治安上遺憾耳從而希望抑止直接下手日前煤礦當事者來此之際、勞働者側謂日本人二名亦在內、決无其事云、

暴戾的共產軍 焚燬晉各縣城

【石家莊十七日電】在山西東南部蟠踞之共產軍、恐懼日軍進擊、當退却時暴戾焚燬該地方一帶民房、因此武鄉、榆社、遼縣和順等縣城、歸於灰燼、佔領該地之日軍、無舍可宿、夜間因大陸的寒氣、異常困苦、

廣瀨中尉雖負傷 仍激戰三日間

【棗莊十八日電】本月三日、猛烈進出左翼之安永部隊廣瀨中尉、左肩中顆流彈、而猶面色如常、激戰三日之久、堪稱爲凛若天神之軍人也、纔該中尉於四月一日晨八時、馳騁於潘除疆場激戰中、轟然一聲、流彈中於左肩、彼知爲『中矣』、急引肩視之、血跡模糊、未尋見子彈之出口、其他部下、顏色立變、致問『中尉閣下覺得如何？』時日方在進擊中、豪爽之中尉、竟若無其事者然、揮刀殺入台兒莊敵軍陣中、如是鏖戰、直至三日下午四時、漸與先入北門之安永部隊連絡、而中尉傷肩、疼痛異常、脫衣觀之、傷處汗血淋漓、已化爲膿、無奈退至後方療養、刻在後方〇〇野戰病院、靜待痊可、記者訪問中尉、彼談敍勇戰血頁如次、

一顆兩顆子彈、當精神振作時、毫無所畏感、爾時誠如忘掉本身中傷者然、惟是一得連絡、心情安釋、始覺劇痛、承醫生取出子彈、而因其在予體內、已閱三日、亦不禁有懷慕之意也、

設置傷兵保護院 相信有深長意義
初任保護院總裁本庄大將談

【東京十八日電】傷兵保護院十八日以官報公佈官制自本日起、即行實施保護傷痍軍人之事業、而初任傷兵保護院總裁之本庄繁大將、是日於親任式後、即赴各宮家鄭重致禮辭、嗣在厚生總裁室、招集全省人員、舉行訓示、更會見記者團、發表談話、下午三時、率引岡田總裁以下主腦部、參拜明治神宮、靖國神社、敬對神前奉告新設傷兵保護院之意、並祈禱日軍武運長久、茲誌該大將會見記者團之談話如次、

今次事變勃發以來、罹傷軍人甚衆、故併已往之傷痍軍人、講求保講對策、實擧國必行之燃眉要務也、畏蒙上自皇室垂慮此等傷病將兵、光被廣大無垠之仁慈、無任恐懼感激之至、下至國民、無論僻壤遐陬、咸固守槍後、極致感謝慰問此等傷病將兵之至情、實深銘感、夫傷痍軍人保護對策之當與不當、非僅傷痍軍人個人之幸與不幸、小則影響日軍士氣、大則齎予國家伸張之重大結果、洵屬重要、不特此也、其行政內容、複雜多端、至爲困難、而今次設置保護傷痍軍人之傷兵保護院一事、鑑於現下時局、意義良深、不肖拜承總裁大任、痛感責任重大、且願竭盡棉薄、熱誠將事、博採智謀、督勵部下、以期傷痍軍人保護萬全、上以仰副宸慮萬分之一、下以適應國民期待也、

印度・回教兩教徒 在孟買惹起大衝突
已判明死傷者達七十名

【孟買十八日電】曩者表示不穩形勢之回教徒與印度教徒間之軋轢、竟達發火點、十七日夜起亘十八日拂曉、在孟買中央部印度人住宅密集區域、回教徒與印度教徒、惹起一大衝突、在各處演成亂鬪、故爲鎭壓而出動之警官隊、亘數次不得已而發砲、目下判明之死亡者五名、負傷者六十五名、孟買政府當局、使軍隊担任市內警戒、禁止在街路上五名以上之集合、又於二週間自午後十時起、亘午前六時、禁止市中通行、

黨軍撒布日語傳單 使日兵爲之絕倒
江北戰線

【蚌埠十八日電】江北戰線、黨軍曾撒佈類似日軍宣傳之日本語傳單、使第一線日軍將兵、爲之絕倒 原來十八日上午十時二十分、有反攻劉府集之遊擊隊、接近日軍陣地約四百米、施放空砲、約廿分許擬態可掬、掃興而退、是時、敵藉砲力撒佈日本半紙型宣傳單、其文曰、『日本軍隊、如能尼止戰爭、投降黨軍、黨軍極爲優待、如係負傷兵、則使之入病院就醫云云』、讀之令人噴飯、日軍刻極緊張將事、擬生擒此不度德量力之敵愾焉、

西亂結束後政体 王政復辟內議已決

【羅馬十七日電】西班牙內亂、以佛蘭哥軍得最後的勝利、近將告結束者明矣、關於內亂終熄後之政体、據可靠方面接息云、關係主要國間、關於王政復辟之內議已決、最遲在今後五月內、當可由刻在羅馬之阿爾封祚廢帝第二王子海梅氏繼承王位、

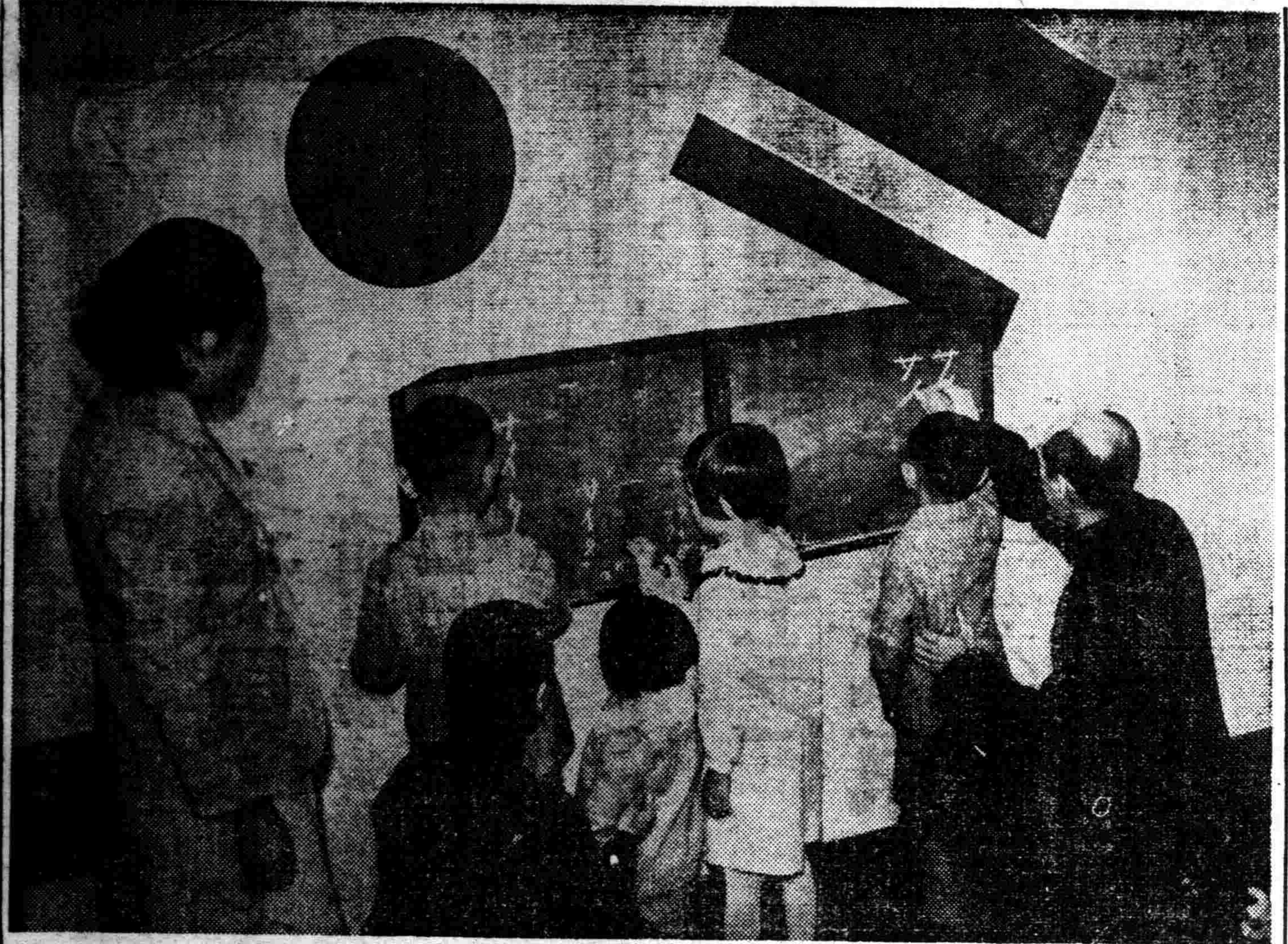

中日親善 「一粒之麥」

教師一人、學童四人之維新小學校、該學童四人、均爲維新政府實業部長王子惠氏公子令愛、教師兼校長、爲長田睦子女士、據聞王部長抱負、該四名學童、雖爲中國四萬萬分之一、然如滄海一粟、爲遠東和平之種子、長爲親善戰士則幸福、圖爲王子惠夫婦與學童、（由左）王小珠（九歲）王珠（八歲）王林珠（六歲）王寶珠（五歲）

萬博總裁宮奉戴式 秩父宮殿下賜令旨
東京中央放送局廣播全國

【東京十八日電】日本萬國博覽會總裁宮奉戴式、預定廿一日假日比谷公會堂盛大擧行然是日拜察午後二時三十分、秩父宮殿下御臨式場、賜予令旨、A、K囊者請求將賜令旨之情況、向全國廣播之旨、十七日御允許、A、K當事者、感激光榮、

閑院宮殿下 晉宮奏陳

【東京十八日電】閑院參謀總長宮殿下、十八日午前十時五十五分、御參內宮中、觀見天皇陛下、關於所管事項、御奏上後御退下、

伏見宮博義王殿下 御凱旋東京

【東京十八日電】伏見宮博義王殿下、於此次事變之際、殿下御出動第一線、精勵軍務、而現終了八個月有餘之重大任務、十八日午前十一時十八分、抵東京驛御凱旋、殿下御歸還宮邸後、午後一時參內宮中、觀見天皇、皇后兩陛下、天皇陛下賜與御慰勞之御言、次之、晉進大宮御所、御對面皇太后陛下、更御訪問各宮家、御述歸還之辭、

廢止綏遠名稱 改稱厚和

【北京十八日電】蒙古聯盟自治政府、將首都綏遠名稱改爲厚和、向新蒙古建設邁進、然三月末、以副首席德王名義、以公文向華北派遣軍並臨時政府正式報告、今後請廢綏遠名稱而使用新名稱厚和等語、日軍當局決定使用厚和、臨時政府及其他亦使用新名稱、

同文書院復歸上海 假交大基址開校

【上海專電】標榜大陸經營、創立以來、已閱三十有八年光輝歷史的東亞同文書院、去夏與事變勃發同時、校舍及附屬物產館、圖書館等所有一切建造物均被兵燹毀、該院重要書類、幸免於難、從此以來、假長崎縣長崎女子師範學校爲假校舍、自去年十月十七日迄至三月末日、賡續教授、然隨同上海明朗化、修改海格路交通大學、爲該院新校舍、大內院長及教授卅名、四年、三年及二年生全員三百卅七名、已歸至上海、於十七日擧行開校式、

該院本年度卒業生九十名、自去秋以來、爲陸軍通譯、全員亘華北華中從軍、石井勝君、十二月下旬、爲將校斥候、偵察蕪湖附近、受殘敵襲擊、壯烈戰死、新校舍係交通大學、爲中華民國國立工業專科大學、學生等使附近苦力、從事院內掃除、大內院長、十五日奉戴御影、岡山庶務課長捧持靖亞神社御靈於十五日歸滬、本年度入學生百四十名、預定廿二日抵滬、

對華軍器援助 蘇聯依然續行

【上海十八日電】前芝加哥每日新報歐洲特派員、喬治列鄂諸夫、三個月前渡華、滯在漢口、與漢口首腦者會見、關於抗戰現狀、調查研究、然今次於赴日之途過滬、據該氏談話、由蘇聯輸送軍械乃似廢續最近蘇聯製飛機正値輸送中、尙在漢口有百名以上之蘇聯飛行士、

本號外不再誌本紙、第二面有重要記事

滿映協會考試影星
取錄女演員十七名
最小女明星楊金福年僅六齡

滿洲映畫協會、招募第三次演員訓練生、十五日開始、至十七日午前十一時、第一次試驗終了、預選男女演員百二十名、已誌本報、茲於十七日午后一時起、開始第二次表情對話試驗、至十八日午后七時、男演員尙未考竣、女演員已經考試終了、就中最小之楊金福年六歲、曾投考二次落選之胖女士牛鳳來、平素醉心明星之宮麗彬、閻筠志二女士今已當選、計爲十七名、十九日上午十時、仍繼續考試未完男演員、廿一日集中赴京、其女演員被採用者芳名如下、

▲高秋、牛鳳來、蕭雲萍、劉傑、李鶴、劉鳳池、韓曼娜、楊金福、姚棣新、宮麗彬、王麗芙、文敏、閻筠志、王麗君、陳素娥、朱蘊蘊、林波汝、

開拓滿蒙新土之
日青年隊抵京
義勇軍第二班六百餘名

【新京專電】舉畢生開拓新天地滿蒙意氣、前赴孫吳之滿蒙開拓青少年義勇軍第二班六百六十二名、於鵜沼大隊長引率之下、十八日正午、乘臨時列車、抵新京驛、約廿分間、休憩於月台上、盛蒙拓務省滿拓關係者多數歡待、休憩之中、合唱愛國行進曲、朗麗情景、彌足昭示日本青年意氣、一行均係由秋田福島、新潟、栃木、群馬、崎玉、富山各縣選拔之五歲至十九歲青少年也、

【哈爾濱專電】求北滿土、勇躍向大陸製出新燃開拓建設希望之少年義勇軍第二班六百六十二名少年、十八日午後七時二分、乘臨時列車過哈、同七時廿二分赴孫吳、

鄭公國葬禮
協和會服 佩用勳章

【新京專電】政府當鄭前總理國葬執行、於現行勳章及徽章佩用規定、開以特例、只於此次之國葬、決定協和會服、亦適用勳四位以下之勳章及徽章之佩用、十九日以國務院令第九號公布、定即日實行、

臨時參議府會議
五法律案可決

【新京專電】十八日臨時參議府會議、午前十時開催、可決確定五法律案、

一、陸軍衛生工廠令、
一、治安部病院令中改正之件
一、關於指定第一種開港案改正之件、
一、開港取締法、
一、郵政總局官制中改正之件(附屬法律案三件)

以上法案、預定於廿一日公布、

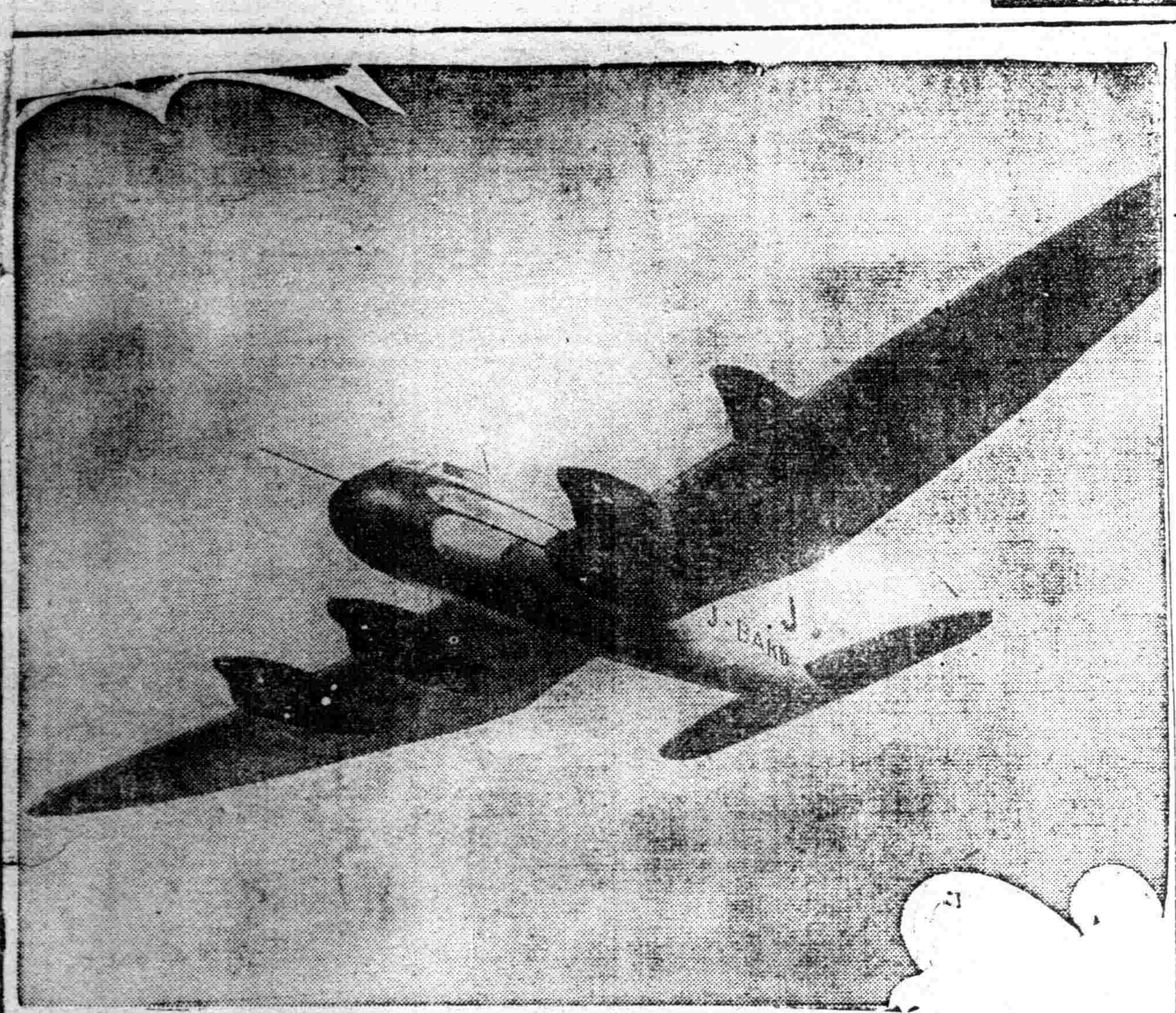

補助貨幣圖案 當選者談話
山田、松尾兩氏

日本大藏省向全徵集之臨時補助貨幣圖案中選者、十三日業已發表、茲悉應徵數九千三百卅一件中、中種選外佳作則有本市中銀奉天造幣廠職員松尾忠治(二十八歲)、乙種選外佳作則有該廠彫刻主任山田甲子雄(四十歲)、兩氏遂一併入選矣、按山田松尾兩氏、皆自東京美術學校畢業、担任造幣廠彫刻工作、日常就貨幣圖案、熱心研究、記者齎此吉報、乃趨車至造幣廠投刺往訪、兩氏欣喜不置、據談、山田氏談—然乎、果已入選乎、中銀總行、迄今以本造幣廠所製之貨幣圖案、尙不滿意、故向日本訂製、吾人深覺遺憾、爰是現在共心合力、繼續研究、倖製精緻圖案、公諸世人、此次用大藏省徵集補助貨幣圖案、乃立即以試驗性質應徵、本廠二人得川一併入選者、認爲吾等技術已達某種程度、不勝欣喜也、松尾氏談—余前聞此訊、因應徵品計有三種、某種入選、尙不得而知、然余最初並非作中選之想也、

往現地孫吳
義勇軍第二班

【新京專電】滿蒙開拓青少年義勇軍第二班六百六十二名、於鵜沼大隊長率領下、乘十八日正午臨時列車、到着新京驛、在驛內休憩約二十分鐘、於拓務省滿拓關係者多數之歡待裡赴往現地孫吳、

種子消毒講習會

【懷德】本縣農事合作社成立以來、不眠不休、爲一般農民謀種種利益、如穀物檢查、交易競賣、無不萬口稱善、現又鑑及去歲穀苗罹病、以致農民受害甚巨、細推其原、皆因種子外面伏許多細菌、以致出芽後、惹起種種疾病、縣理事山田遂一氏及一切專門農學士悉心研究、非行種子消毒不爲功、乃於今日(十日)假縣公署會議室、開催種子消毒講習會、本城農事合作社高山主任、已於昨日午後二時赴縣矣、此後講習結果如何及消毒如何、容後再誌、

澤田廉三氏過奉

榮轉華北某要職之駐滿大使館參事官澤田廉三氏、於歸國之途、乘十八日午後二時十三分到着〃鳩〃來奉、一宿之後、更乘十九日午後零時四十分〃光〃、赴日本內地、

練習艦隊 候補生來哈

【哈爾濱專電】候補生練習艦隊八雲前田艦長以下候補生十四名、于十八日午前七時十八分、乘列車由新京來哈、一行卽於午后五時十分、乘列車南下、

日練習艦隊八雲磐手
候補生一行來奉

練習艦隊八雲、磐手、船員三百五十餘名、於高須司令官引率之下、訪問躍進國都新京既終、一行之中士官候補生三百餘名、於十八日午後九時四十七分乘臨時列車、受滿日官民多數出迎裡來奉、分宿市內各旅館、而十九日分爲二班、參觀市內及撫順后、午後八時復予定乘臨時列車赴大連、

向華北貨物
輸送順調

飾滿華間交通史上光輝一頁之滿洲華北間貨物直通運送、已由四月一日實施獲得預期以上之好成績、在直通運送開始以前、由滿洲運華北之貨物平均一日僅五、六車內外、現在每日共達二十車乃至三十車、同時從來堆積山海關之運向華北貨物、共後亦得順調輸送、稅關檢查停頓者除外、滯貨有殆皆無存狀態、四月一日、直通輸送開始以來、迄十五日運華北之直通貨物達三百五十車約一萬噸、足證貨車連絡如何圓滑矣、

瀨戶市磁器組合
下月來奉

愛知縣瀨戶市陶磁器組合、以開拓滿華陶磁器市場爲目標一行六名、近即出發、赴華北視察後、下月九日頃來奉、而於奉天商工公會及輸入組合後援之下、將開商品展示會云、

葆省長赴京

葆奉天省長、爲參列二十日國葬、乘十八日午後二時四十七分發〃亞細亞〃赴新京、

放送局放送
意國民謠

親善意大利使節團之訪滿、迫在眉睫、滿洲國爲應友邦意大利友誼、決定舉國佈大大的歡迎陣、奉天放送局、藉一行於國都新京滯在中之廿六日午後零時、向全滿放送意大利民謠、以慰使節團一行之旅情、

新京飛行場
十月移轉

【新京專電】滿洲航空會社、以現飛行場接近市街地、煙霧迷漫、頗有空中障碍、故已決定遷往鐵道地西方李家屯、去年九月由福昌公司及一郡組包工、興修六十萬坪大飛行場之新設工程、而平地、工事及格納庫建設已終竣、目下進行附屬建物及滑走路工事、大體今年十月以前、可能遷移轉云、

梅澤博士赴奉

【新京專電】哈爾濱視察終了之日匈協會副會長梅澤博士、于十八日午後二時抵新京驛、入大和旅館、該氏定十九日午後二時十分乘〃亞細亞〃離京赴奉天轉往北京、

時下体育向上
普及放送体操
全市選定十處操場

【大連】大連市當局爲使非常時局下、市民體育向上計、自今年春季起、將援例實施中之無電放送體操、更進一層徹底的普及、使市民無遺漏的參加、十四日午後四時頃、於市役所內、由市學務課主催之下、廣播放送體操諸指導員、並各關係者達卅餘、開催協議會、討論獎勵普及的進行方策、實施期自五月一日起至八月三十一日間、每日午前六時半起亘二十分間、操演場所計左列十處、

大正小學校、下藤小學校、早苗小學校、聖德太子堂、忠靈塔、初音町國旗台、嶺前小學校、大連神社、北公園、南山麓小學校、

每晨開操前、先向東方遙拜、合唱愛國行進歌、繼則按放送之次序、實演二十分間之健康體操、並爲普及參加計、向之未參加之中等學生徒、全體參加之外、並以宣傳單、宣傳繪畫等、到處撒佈、獎勵勸誘一般、一方通令區長、沿戶訪問而慫恿之、務以普及爲目的云、

植樹節造林計劃
栽苗木五十本

【延吉】間島省公署于十二午前十一時附假實業廳室、對四月二十一日穀雨節之本年度植樹節行事有所協議、當經協議結果、決定當日午前十時、(雨天順延)由間島省公署、延吉營林署、協和會間島省本部協和分會、學校上級生等總參加之下、在帽兒山麓、(前年度植栽地之西方)一、七陌爲式場、舉行栽植落葉松一千本、黑松二千本、楓二千本、又當日式典順序如左、

一、一同集合、二、開式之辭、(權農林科長)三、皇居遙拜、四、國歌合唱、五、委員長致辭(江原省本部長)六、植樹注意(營林署長)七、植樹開始、八、植樹終了、九、晝食十、萬歲三唱、十一、解散、

第一軍管區
討匪狀況
三月份統計

第一管區司令部發表—第一軍管區所屬部隊、因不眠不休之努力繼續討伐匪賊、屢著赫赫武勳、而三月一日至同卅一日一個月、討伐效果如左、

討伐團數	二四
討伐匪賊累計	一、一一一
匪賊死亡	四四
匪賊負傷	二二
匪賊俘虜	一
匪賊歸順	一四
押收品	
小銃	六
同子彈	一三二
鹵獲品	
小銃	一四
同彈藥	九一
燒却山寨	八九
奪還人質	一

更鹵獲小麥粉四、馬一、牛二、玉蜀黍三石六斗、大豆一石共他粮秣及宣傳文多數、

故鄭前國務總理國葬
舉行嚴肅遙拜式

於二十日故鄭前國務總理之國葬、奉天以省市兩公署爲始各官廳協和會、學校等、自午前十時半、舉行嚴肅之遙拜式外、滿日各戶、揭揚弔旗、以表由全市民衷心之弔意、

全滿鐵道局
貨物係長等會議

鐵道總局召集全滿鐵道局貨物係長及混保支所長、十八日午前十時於總局會議室、開本年度最初之貨物係長及混保支所長會議、對於貨物集配制度之確立、重要特產物檢查之根本方針等、審議竟日、又該會議定明日續開云、

奉天商工公會
發會式將舉行

奉天商工公會、曩會決定租借小西邊門外一緯路舊中法銀行爲假事務所、急於行內部改造、大體廿三日頃、萬端整備、廿五日午前十時、舉行奉天商工公會發會式、

柏林→東京間大空輸

滿洲航空會社、在德購買最新銳機哈茵略爾一一六型兩架、爲輸送兩機計、決定敢行柏林、東京間大空輸、該機廿三日由柏林出發赴東京、駕駛員爲襄者參加意屬里比亞周回飛行之加藤敏雄橫山八男兩氏外四名、(圖爲哈茵略爾機)

討伐本溪境內共匪樹殊動
殉職警官執行署葬
葆省長等各多數長官親往參加

期於東邊道方面蠢動之匪賊絕滅、自前月末、大大的開始討匪工作之奉天省警務廳荒井警備科長指揮之東邊道治安肅清警察討伐隊、自前十三日以來、於本溪縣下、與匪首稻誠當伯英之合股共產匪約二百衝突、激戰四時半、敵遺棄死體二十三、負傷者、鹵獲品、皆達多數、與匪以大打擊、使其潰走、對共際樹立赫赫之功績、遂行名譽殉職之本溪縣警務隊警尉補藤田繁市、警長鹽原光行、日五阿彌好雄之三氏外滿系警尉補一名、警士五名之殉職者、省當局爲由衷心表以弔意、自二十二日午後三時、在本溪湖街日本小學校校庭、於葆省長、竹內次長、前田警務廳長以下省公署職員、其他關係者多數參列之下、定盛大舉行對此等殉職警察官之署葬、

捕獲竊電線匪

有陳子風者、現年四十一歲、住所無定、素無職業、以竊割電綫維生、日前午前五時許、該犯又在小南關西順城街割來電綫丈餘、持贓正走之際、被城內警察署搜查警長查獲、帶署審訊結果、供認前後在大小南關順城街一帶凡四次竊割電綫、共長七百餘米、現正嚴訊辦云、

因債動武

北市場華豐里門牌十五號、住戶董少林、年四十四歲、與皇姑屯焦家胡同、門牌七號、住戶張少太、年三十七歲、於十七日午後四時、因債務事赴大西關辦理、行抵大西關三盛砲鋪胡同時、因談話而發生口角、由口角而致動武、双方毆打一團、嗣後經行勸解、但董少林被張少太打傷、遂經五斗居派出所、將負傷送庚午醫院治療、將肇事者送南市塲署懲辦云、

蒙疆視察團長
楊金聲經錦談話

【錦州】爲日滿華親善提携政治協和化、蒙古、察南、晉北三自治政府、組織縣旗長日滿視察團、察南自治政府楊金聲團長一行二十四名、由星野畑氏引率之下、於月之二十三日午後一時三十分列車、經錦渡日、過錦途次、有如左之談話、

吾們同胞、承日滿兩帝國熱烈援助之下、晚離暴戾軍閥政、華北明朗曙光實現、樹立維新政權、華北民衆、是無量感激、今次文化先進國日本、產業、經濟、教育、社會事業等視察、藉鏡改善新政治方針頗有依賴性能、新政權制度確立、至堪期待云、

統一站名
稱呼委員會設置

奉天現在全滿各站名之讀法用日本語滿語及日滿兩國語者不一、對於事務之圓滑上、有甚大防礙、因之、鐵道總局此次決定以山口次長任委員長、關係各課長爲委員、設驛名稱呼研究委員會、以確定最妥當之驛名稱呼之根本方針云、

縣聯協議會期間

【錦州】協和會錦省本部管內縣聯協議會、於左記期間依次開催、檢討本年度、協和工作新方針、向本格工作邁進、

△朝陽縣、吐默特右旗、十四、十五、十六三日間、開催於地區本部、代表四十九名參集、審議要案四十件

△阜新縣、吐默特左旗、十八、十九、二十一日、三日間開催、參列代表數三十二名、

△錦縣聯合協議會、二十三、二十四、二十五三日間、在本部開催、代表者三十六名出席、審議要案爲百三十九件、

日人被竊

奉天市工業區公興里門牌十八號、住戶日人永田謙三郎、現年四十二歲、於十四日午前三時、該氏全家正在熟睡之際、竟由窗戶撬開侵入竊賊、將皮包用刀割開、竊去國幣金票及鋼幣等二百零四元、及家人發覺、賊已遠逸無踪、現報警查找中、

農業實地訓練
暑期選拔市內教員

【哈爾濱】自新學制實施以來、市教育科特對郊外香坊、顧屯兩國民優級學校、並新陽國民學校內增設農業科、努力普及所謂以農業立國之精神、更擬於七、八兩月利用夏季休假之機會、實行市內學校教員之農業實地訓練、現在與市農政科連絡準備中、由教員中選擇約四十名、分爲二班、以二週間之時間、在沈家王崗之農民道場於火傘高張盛暑之下、親自耕種、以涵養勤勞精神、實於身心修養上、有極大之裨益云云、

街村行政會議
指示注意事項

【海城】縣公署行政科、及於今十二、三日、(二日間)特召集縣境各街村長等、爲開催康德五年度、第一次街村行政會議、茲將其指示及注意事項詳列於下、

行政科指示事項、一、街村內部之行政之運用、(一)街村外部之整備、(二)縣村民連合一氣、二、街村職員之監督統制、(一)街村內部職員之監督統制、(二)街村外部區屯長之刷新指導(三)街村區制之整備、(一)區屯組織之合理化、四、街村財務之確立、(一)基本財産之急速造成(二)街村負債之整理、(三)街村民負担之適正、五、關於土地事項之證明、(一)對於普通土地權利之轉移、(二)對於遺失契照請補發者、(三)証件務求敏速便民、六、關於欠繳清丈價之催追、(一)已經查找有着之欠戶、(二)未經查找有着之欠戶、七、關於道路維持修繕方法、八、關於堤防維持方法、九、實業關係事項、(一)小作契約取締規則之實施、(二)度量衡關係事項、(三)努力植樹運動、一〇、關於義倉事項、

行政科注意事項、(一)關於新街村制之重點、(二)街村長出差報告之件、(三)街村職員出差、應取街村長許可(四)關於辦公時間應遵守之件、(五)值日值宿要切實勵行之件、(六)嚴禁各村屯供應招待之件、(七)街村勢一覽表調製之件、(八)關於街村費實行督促之件、(九)關於各項公文案件、(一〇)街村應邀期呈報之件、(一一)關於公有財產之整理、(一二)關於水災發生時、應即報告之件、(一三)關於一切法令、要徹底傳達於民衆之件、(一四)關於街村費之徵收、不准由村丁經手之件、

王縣長履新
各界熱烈歡迎

【望奎】本縣長一席、由年前、金縣長辭職後、卽由村田副縣長代行一切、以至於今、省方以縣長要職、未便久懸、故委前綏稜縣長王君視篆、轉陞斯職、於四月九日午後二點由村田副縣長、率領各機關團体及男女學校師生、齊至東門外、等候歡迎、正値汽車平安抵到、該縣長降車與衆寒暄後復登車齊至縣署、與歡迎者一一致謝、休息片刻、於四句鐘各歡迎者假中央飯店、爲縣長洗塵、席間村田副縣長詳述王縣長先在綏稜之政績、並該縣地居偏僻、戶少民稀、素多匪患自該君涖任後、治安確保、樂土立現、萬民歡頌、政聲遠播、此次宰望、各界深慶得人、更兼久練之村田副縣長佐理一切、直至午後六時、賓主騰歡、始行解散云、

救濟失業滿人
設立授業機關
擴充宏濟善堂充當之

【大連】大連西崗署、爲救濟滿人男女失業者、衆爲犯罪防止計、與滿洲王道主義相應之下、實施滿洲最初之滿人授業計畫、該計畫倡起後、視察日內地各都市之授業機關之施設、亘二週間、現已視察畢、與州廳當局、現已討論今後之方針、並研究一切施行之準備、大體根據同署之計畫方針、但以預算之關係、恐不能實現當初計畫之若大範圍、卽將現在警察補助的存在之宏濟善堂之機構、並內部設備擴充之、在相當範圍內、或以宏濟善堂充當之、惟實施日期、尙未確定、待準備完了時着手云、

老媼尋女不見
善人周濟始得返里

【泰安鎭】南三道街鴻昌旅館、于三月廿七日、晚九句鐘、由綏化來一女客人韓常氏、年六十一歲、住在本店、聲稱來泰境找伊之女、次日僱張玉堂馬車去董家店、找伊女兒、至該屯詢問未曾找着、復又返泰住鴻昌旅館二號房子、僱車價洋五元、彼時交一元八角、下餘未從交付、該韓常氏手中分文無有、不但車錢無有、而且店資飯資分文無有、高經理見老媼之困難、善心發動、令其家招待、店錢飯錢分文不收、而韓常氏啼哭想女心切、衆旅客勸導不要着急、慢慢詢問、次日又有馬車聲稱伊知董家店該馬車係劉漢章之車、馬車夫言說董家店距離泰街四十五里、復前往、當日來至董家店詢問仍是無有、故又返泰住該店、此次車力更是無有、而且住店吃飯均是高經理自備、又住三四日、該老媼憂思不堪成病、高經理善心發動、又衆旅客帮助路資、以返回綏化、李德芝助洋二元孫列東一元、徐云朋貳元、吳桂蘭五毛、高經理五毛、衆人周濟韓常氏回綏矣、

協會開春季聯合會

【盤山】本邑協和會鮫島事務長、於本月六日招集縣城會員及四鄉分會長等、約有六七十名、並錦州省本部事務長千葉氏、均於是日上午九時、全體出席、舉行開會式、嗣卽審查各會員所提議案、凡關於開發產業、便利交通、以及民間興利除弊之事、一律通過、復經省事務長千葉氏、縣事務長鮫島氏、諸詢各事項略誌如左、一、對於新學制之意見及要望如何、二、警察對於地方民衆之感情、三、對於募兵民衆之認識如何、四、關於農村職業補導之適當方法如何、五、對於農村復興之意見及要望、六、分會經理事項、七、協和會金庫案、八、廟宇之維持及管理方法、直至晚六點、始行散會云、